工商晚報
The Kung Sheung Evening News
印刷：工商日報有限公司
灣仔分域街十八號
各部電話號碼
編輯部及採訪部5－283378
經理部：5－281521－3
營業部：5－280708、5－
中區辦事處：5－225495
郵箱二六二七五
紙兩張半售價八毫

☆以佔領黎戰略市（二頁）
☆地產商擬告港府（二頁）

指摘敍軍巴游破壞停火
以軍突襲後佔領 黎敍之間戰略市

【特拉維夫二十四日路透社．法新社電】以色列陸軍的發言人說，以色列軍與敍利亞軍在黎巴嫩中部經過整日的陸空戰鬥後，以軍今晚攻佔了貝魯特通往大馬士革公路上一個具戰略價值的黎巴嫩市鎮。

另一方面消息靈通人士今晚引述一項臨時的傷亡報導說，以色列戰機今晚突襲貝魯特西部住宅區的行動，最少造成十二個平民死亡，六十人受傷。

死傷者當中，很多是貝魯特市亞洲聖經聯盟福音派的成員。在今次以色列戰機的轟炸行動中，市內有六幢樓宇（其中一幢八層高）被炸毀。

上述的發言人表示，以色列步兵和裝甲部隊單位攻佔了巴哺鎮，在連接黎巴嫩和敍利亞兩國首府的主要公路上不斷「擴展控制的範圍」。

以色列軍指摘敍軍和巴游今日再次破壞停火協議，竟然襲擊在上述公路附近和在貝魯特市內的以色列據點。

以色列軍的發言人說：「叙軍今早向我們留黎巴嫩中部的軍隊發動大規模的攻擊，破壞了在停火協定。」

他又說：「叙軍在襲擊行動中，派出了一些突擊隊，並出動大砲，反坦克武器以及專門負起攻擊任務的直昇機。」

該發言人又表示，與此同時，被圍困在貝魯特以西的叙軍和巴游，開火轟擊以色列軍的據點。

該發言人補充說，以色列接着派出一批戰機向叙軍和巴游還擊。

以色列軍較早時曾宣佈過擊落了兩架企圖襲擊以機的叙利亞戰機。

【倫敦二十四日路透社電】以色列戰機和炮艦今日向貝魯特邊緣地區轟炸及轟擊，當地的居民担心這是一次全面性的殲滅戰，目的在清剿貝魯特市內的巴游。

由於貝魯特失陷的危機越來越大，美國、英國以及其他外國僑民現時正陸續從這個飽受戰火摧殘的城市撤走。

以色列戰機的轟炸目標，是貝魯特南部的多個地區，那裡住滿巴勒斯坦難民。另一方面，以色列戰艦今日下午向貝魯特以西一度十分現代化的沿岸地區開砲轟擊。

以色列坦克沿貝魯特戰略公路，砲轟叙利亞據點。

美強調信賴以國 不會佔領貝魯特

【華盛頓廿四日法新社電】美國務院今天說，美國政府沒有接獲以色列打算佔領貝魯特的「任何消息」。

發言人費斯卓繼政府靈通人士昨天指稱，以色列總理比堅曾向列根保証以色列對貝魯特的意向之後，發表上述聲明。

費斯卓說：「我們沒有接獲消息，說以色列政府違反先前的保証，以色列無意佔領貝魯特。」

他又說，黎巴嫩局勢仍維持「十分微妙」，同時他再次促請一次「穩定和持久的停火」。

【華盛頓廿四日路透社電】白宮今天說，列根總統政府希望以色列總理比堅，將堅守承諾以軍不會企圖攻佔貝魯特。

剛新聞主任史碧克斯說，比堅星期一在華盛頓會晤列根期間，曾作出如此保證。

被問及繼四次破壞停火之後，重新激起戰事，以軍炮轟巴勒斯坦游擊隊在貝魯特的據點時，史碧克斯答稱，美國「將會信賴比堅那些保證。」

英美由黎撤僑民

【倫敦廿四日路透社電】當貝魯特南部再受到以色列新攻勢之際，美國、英國及其他外國僑民週三由海路撤離備受戰火蹂躪的黎巴嫩。

撤離外國僑民的行動在貝魯特以北的渡假市鎮祖尼亞進行，超過一千名撤僑登上美國海軍船隻「那士維」號及英國包船用的貨櫃船「皇室王子」號，它本來駛往塞浦路斯。

同時，外交行動正繼續向以色列施加壓力，迫以色列撤出黎巴嫩，埃及總統莫巴拉向列根總統發出一項緊急訊息，敦促他插手干預。

黎南汽車被爆炸

【貝魯特廿四日法新社電】一輛裝上炸彈的汽車今日在貝魯特南部市郊爆炸，至少有三人喪生，這是自以色列對黎巴嫩發動攻勢以來，第十宗同類事件。

爆炸發生於巴勒斯坦難民營附近的查雅。即時獲得的傷亡報告說，又有十多人受傷，但恐怕最後的傷亡數字會更高。

最大的一宗爆炸發生於昨日，當時兩輛裝有炸彈的貨車發生爆炸，把一幢住有巴勒斯坦解放軍及數十名難民的建築物夷平。

據最新的數字，炸彈爆炸事件中共有四十五人喪生，一百一十六人受傷，民防工人說，很多受害者仍被埋於瓦礫中。

阿大部份要員不知侵福島事

【布宜諾斯艾利斯廿四日美聯社電】一家獨立新聞通訊社星期四報導稱，大部分阿根庭陸軍將領與內閣閣員事前不知道入侵福克蘭羣島這件事，直至到該事件發生之後才獲悉。

該通訊社引述一個高級軍方消息來源稱：「負責處理每一件事的人不超過十個。」

該報導亦稱，阿根庭是計劃於六月或七月入侵福克蘭羣島的，但當英國宣佈，它會驅逐於三月十九日登陸南喬治亞島拆除一個捕鯨站的一隊阿根庭工人時，阿根庭於是將入侵日期提前。

被指為古巴間諜 兩男在英囚七年

【倫敦廿四日路透社電】在倫敦機場被捕的兩名男子，今天被裁定替古巴從事間諜活動罪名的成立，被判入獄七年。他們被捕時，携有一個摩氏無綫電收報機、密碼、假護照和一筆金錢。

該兩男子經兩星期聆訊後，被裁定罪名成立。他們被指配備可能傳遞一些可能對英國的敵人有用的情報之儀器，和持有假護照。

他們是於去年十二月與另外一名男子，乘飛機從西班牙抵達基城克機場被扣留。他們拒絕透露真實姓名和國籍。

主控官指稱他們不是被古巴差遣的特務，便是恐怖份子，他們携帶一個强力短波無綫電、密碼資料、假護照和其他文件及一萬八千美元。

當主控官宣佈審判時，倫敦中央刑事法院法官對他們說：「你們是專業人士，你們必須……知道從事間諜活動的後果。」

．大爆炸．貝魯特市內巴勒斯坦解放軍一個軍火供應站附近，一枚强力的炸彈爆炸，令這所軍火供應站亦炸毀，事發後，拯救人員在瓦礫中巡視。

法呼籲安理會急商黎國危機

【聯合國廿四日法新社電】秘書處宣佈，聯合國安理會主席將於今晚，就黎巴嫩局勢的最新發展與安理會成員進行磋商，但是，時間未見透露。

【巴黎廿四日路透社電】法國總統米特朗今晚呼籲，聯合國安理會召開緊急會議，討論黎巴嫩危機。

總統府一份公報說，他希望西貝魯特受聯合國監察者的控制，以色列軍正把巴勒斯坦游擊隊困在當地。

在黎巴嫩担心以色列正預備向西貝魯特發動攻勢圖剿滅巴游之際，法國總統作出上述行動。

波蘭首府已決定 下月起撤消宵禁

【華沙廿四日路透社電】波蘭官方通訊社報導，華沙軍法政府今天決定從下月一日起，有條件撤消首都地區的晚間宵禁。

通訊社沒有直接指出當局已結束宵禁，但從報導的字眼顯示，它將會這樣做，除非下星期發生任何嚴重事端。

波蘭首次實施宵禁是去年十二月，曾於五月二日取消，但兩天之後，因團結工會支持者與警察發生街頭衝突，戒嚴令再度執行。

五月十二日軍法政府宣佈放寬宵禁時說，他們已下令華沙市長考慮取消戒嚴令，戒嚴令是由每晚午夜至翌日清晨五時施行。

華府陪審團裁定 興克利精神錯亂
即使列根喪生亦作此判決

【華盛頓廿四日路透社電】裁定廿七歲男子興克利精神錯亂，企圖行刺列根的陪審團五名陪審員今天說，就算列根遇刺喪生，他們也會作出相同的裁決。

該五名陪審員是自願接受參議院司法小組委員會盤訊，小組委員會正考慮修訂以合法的精神錯亂作為辯護理由的法例的可能性。

由於美國內公衆對興克利所獲的裁決表示憤怒，小組委員會才舉行聆訊。

被問及他們星期一所作的判決，會否因列根被刺喪生而有不同時，他們逐一答稱「不會」。

瑪利蘭科達對參議員說，假如她和其他陪審員獲選擇找出興克利非因精神錯亂而犯罪的其他原因的話，他們的判決將有不同。

她說：「我們大家都知他犯了什麼罪行，問題在於他患有精神病」。

法蘇三名太空人於今晨聯合升空

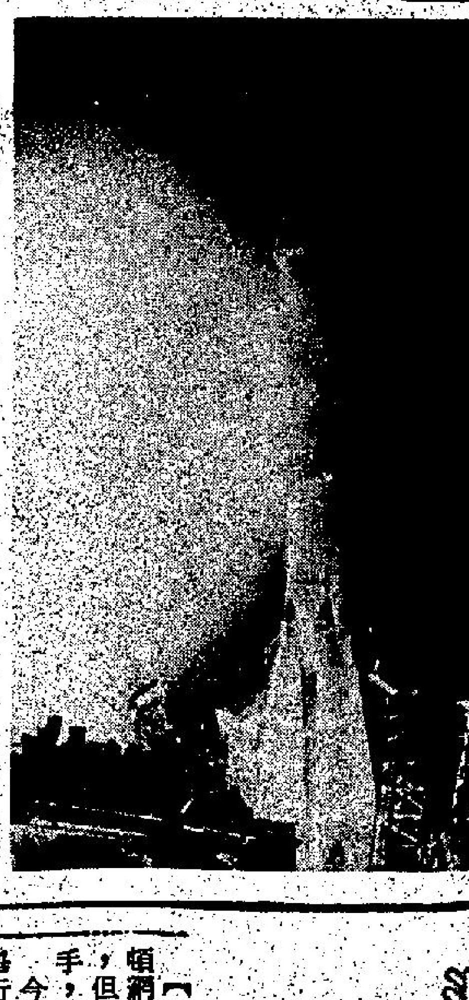

【莫斯科廿四日路透社電】法、蘇三名太空人今晚從中亞細亞比賽諾發射場，乘坐太空船升空，成為七年來東西方首次聯合太空飛行。

蘇聯電視現場實地轉播太空船進行最後倒數升空時情形，太空船已於國際標準時間十六時卅分升空。

當電視鏡頭跟從拍攝轉動太空船升空的火箭進入外太空大氣層時，裝在太空船上的儀器，

……太空實驗室「禮炮七號」接合。

太空船上兩名蘇聯太空人，將參與較早時期的太空飛行任務。

……人士參加蘇聯的太空飛行。最近一次東西方聯合太空飛行是一九七五年七月，當時蘇聯「聯合」太空船與美國「太

．握別．美國總統列根會晤英國首相戴卓爾夫人後，向她握手道別。（合衆社）

前英國首相把福島之役歸咎鐵娘子

【倫敦廿四日路透社電】英國工黨前首相卡拉漢，今日把與阿根庭的福克蘭羣島衝突歸咎於現任保守黨首相戴卓爾夫人。

在結束閃電式訪美之行返國後不久，戴卓爾夫人在國會面對在野黨針對導致十週衝突的抨擊，事件中英、阿雙方有千多人陣亡。

卡拉漢今日在國會中提醒戴卓爾夫人，在二月的一次國會質詢中曾注意到就福島而引發與阿根庭武裝衝突的可能性。卡拉漢在一九七九年大選中被戴卓爾夫人擊敗。

卡拉漢問：「你認為自己對未能及時採取預防措施的判斷上，犯了嚴重錯誤嗎？」

「所發生一切的最後責任全在你身上。」

戴卓爾夫人昨日在紐約接受電視訪問時承認，她未能預見阿根庭四月二日侵佔福島的行動。

工商日報 5-280708 是最佳的廣告媒介

溫布頓最精彩一仗 干諾斯險勝澳選手
金夫人創百場單打紀錄

【倫敦二十四日路透社電】美國第二號種籽球員干諾斯今日在溫布頓網球錦標賽中遇上強勁的對手澳洲球員阿歷山德，所受的壓力甚大，但經過一番激戰後，仍以六比三，四比六，六比一，七比六力挫對手，保存爭標的希望。

今日干諾斯這場屬於第二輪賽事的比賽，勝得驚險，比賽在中央場舉行，是本屆錦標賽到目前為止最精彩的一場賽事，天氣終於都稍為好轉了，令今日各場比賽均能按照原定時間順利舉行，首三天的比賽，曾因天雨關係，屢次受到阻延，有些還要暫時中斷，等待天氣好轉再繼續。

繼干諾斯而進入第三輪比賽的另一個美國選手米亞，他是第四號種籽球員，以六比二、六比二、六比三直落三局擊敗原籍瑞士的津巴布韋球員杜特斯維爾。

另一方面，現年三十八歲，曾經奪得過二十次溫布頓網球賽冠軍（其中六項為單打冠軍）而創下輝煌紀錄的長春女將金夫人，在她卓越的職業網球生命中，又到了另一個里程碑，在溫布頓網球賽中參加第一百場單打的比賽，成為該項球賽有史以來的第一人，她在該場比賽中，以六比三，六比二擊敗瑞士的柏絲花莉。

睇世界杯 人手一本

再版世界杯足球特輯

本報精印全部彩色百頁巨冊之世界杯足球特輯，於六月四日隨同工商日報附送，當日瞬即被搶購一空，連日來本報不停接獲電話及來信要求補購，為此，本報經立即加工再版，以應各界需求，惟以印刷成本高昂，再版之特輯，每冊酌收回成本價十元，由於再版數量有限，由即日起祇在下列各處有售，敬希見諒。

☆香港灣仔分域街十八號本報營業部
☆香港中環利源東街八號地下後座本報中區辦事處
☆九龍彌敦道一百號東英大廈地下大堂管理處
☆九龍太子道一五七號東平大廈地下大堂
☆九龍荔枝角道廿二號東興大廈地下大堂

工商日報有限公司 謹啟

僅餘小量．欲購從速

本報週六週日公衆假期提早出版

為配合讀者需求，本報除星期一至星期五截至當日中午收市後經濟消息出版外，逢星期六、星期日及公衆假期，本報將提早至當日上午十一時三十分出版，並盡快送達各區報販發售。

工商晚報啓

巨形廣告位租

旺角荔枝角道與彌敦道交界之東興大廈有牆壁廣告位十餘層高視野廣濶往來人多租金廉效力大本年十月出租

請電生記租務處洽 ③六九八五五八 ③八〇二〇三八

東英大廈招租
尖沙咀彌敦道100號
醫務所 寫字樓 約400呎至1650呎
商場舖位 約550呎
門前巴士 遊客中心 隔鄰地鐵 租金廉宜
請電生記租務處 三－六九八五五八

……四小時就抱住個仔行出醫院，大受歡迎，但同香港的女人一比，無得比。香港女人生仔前前後後要個七十日假，而皇妃佢祇係休息個三幾日，試問佢臨生之前又成日去訪問，一路都……

認為換地証有權換指定土地
地產商擬入稟法庭 要求政府履行義務

【本報訊】一名持有頗多乙種換地權益書之地產商，可能入稟法庭，起訴政府，無履行其指定要求之義務。

假如此宗試驗性之案件由地產商得直，則以百計之其它乙種換地權益書持有人，勢將紛紛步其後塵。

地政署長陶德對此可能之訴訟，拒加評論。

但他証實，有等公司曾申請以私人協議方式以乙種換地權益書交換某等地段，而不循現行之投標制度。但政府已拒絕所請。

據傳，地產商認為換地權益書是一種欠償式的承諾，持有人有權選擇有喜歡的土地才更換，如不喜歡則可拒絕，而政府很少推出一些地產商喜歡的土地以供更換，但地產認為換地權益書應有法定的責任要政府更換一些指定的土地，因此打算興訴訟。

依照現行制度，等待最久之持証人享有獲得數目地段之第一機會。

有消息謂，政府之拒絕不久料將受地產商爭議。

據陶德署長表示，如政府欲贖回所有乙種換地權益書，將須提供一千六百萬方呎土地。

政府每年約處理出售新界土地五百萬方呎，以此計算，若將地贖換地權益書，亦需時三年方能完成。

陶德又指出，以現時而言，似乎祇有住宅地始吸引標投。

地政署最近曾分別與持有大量換地權益書之人士會商，研究有無其它辦法使政府履行其義務。但彼等多想獲土地而非現金。

陶德透露，當局已擬出若干變通辦法，並正研究實施之個別。

他表示當局尋求一個地產商須交出更多換地權證之辦法，若獲接納，則三、五年內便可完全贖回所有換地權益書。

現時乙種換地權益書之持有人係以五方呎農地換兩方呎屋地。

由於新界設計水平提高，公共房屋與房屋計劃需地大增，故政府難以贖回所有工程換地權益書。

據傳，新辦法之一係准持有大量換地權益書之地產有權再發展屋宇委員會之舊屋邨。但此舉有一缺點，是即因設計水平提高，再發展後之屋邨容納人數較少，因而被擠出之邨民須另行覓地安置。

與此同時，當局已決定不再發出換地權益書，而全部改用現金。至於收購佈料不久可獲各方協議。

廉署查貪污揭發砌生猪肉冤獄
律政署考慮向港督 要求特赦被誣告者

【本報訊】廉政公署最近向律政司呈交一份調查報告，揭發三名警務人員涉嫌揑造証供，誣告十五人販毒，以致他們無辜被判入獄。

消息透露，律政司已考慮向港督提出頒佈特赦令，特赦該十五名遭誣告人士。

消息指出：

在今年內，有十五名人士遭警方以販毒罪名檢控，結果被定罪判監後，廉署人員在灣仔調查犯毒及貪污案件時，揭發有三名屬於特別任務組的探員及七名男子涉嫌與誣告他人犯毒案有關，立刻向他們進行調查。

消息稱：被調查之三名警務人員曾在本年內十五宗毒品案中作供，廉署懷疑被下獄的十五人是遭人「砌生猪肉」，現已將調查報告呈交律政司，相信律政司會向港督建議特赦遭誣告的十五人。廉署發言人已証實有三名警務人員協助調查該案。

運輸署採嚴厲措施 對付非法經營白牌
十三車主吊銷執照

【本報訊】由於運輸署採取較嚴厲政策之結果，被判罪之「白牌車」經營者可能被吊銷執照及扣留汽車。

被法庭判決非法經營「白牌車」服務之十三名車主，最近被運輸署吊銷駕駛牌及將其汽車扣押三個月。

另有十八部車及其車主，今後幾個星期被法庭判決，亦可能面臨相同之命運。

的士商對於反應良好，並認為早應如此。

彼等相信，如嚴格執行重罰，特別係對於「業餘」之走白牌者，當能收阻嚇左右。

授權仲裁庭吊銷牌照及扣押汽車之法例係於去年十一月頒行，但本月才首次運用。

——據運輸署官員謂，非法白牌車商被法判決後，仲裁庭始能執行此罰則。

仲裁庭對初犯者有吊銷牌照及扣押汽車三個月，再犯則六個月。

據報前約有合法自用出租汽車一個一百八十四部，大部份在新界。此外，又有二二六部酒店出租汽車，一三四六部學校出租汽車，及六十部機場出租汽車。

運輸官員謂，即使合法白牌車商，如違犯其特許之條件，亦會如非法司機受同樣處罰。

軒尼詩道大火 灣仔軒尼斯道六十一號白寶大廈八樓一單位今晨約九時離奇起火，幸迅速被消防員救熄，但單位已全遭焚燬。圖為起火單位冒出大量濃煙和火燄。

港飛翔船在共水域 撞沉一艘練習龍舟

【北平法新社廿四日電】一艘由香港前往廣東途中的飛翔船，在南中國海域撞沉一艘練習中的龍舟，事件中無人受傷。

「羊城晚報」今日報導，六十名健兒獲救。飛翔船被斥責違反海事條例，指其正在珠江三角洲附近行駛時，突然加速。

報導沒有說出該船是否損毀。

電壓房爆炸 管工變焦炭

【本報訊】消防處與中華電力公司人員仍在調查油塘邨一個變壓房離奇爆炸，釀致一死一傷慘劇原因。

意外中慘死男子蘇成，四十五歲，為中華電力公司東九龍區地線組管工，他在中電服務超過廿年，為一名富有經驗技術人員。

至於在事件中雖身罹險境，仍奮不顧身企圖衝入變壓房拯救同伴的傷者趙志文，二十八歲，為中電公司工程師，他上半身受嚴重灼傷，幸已渡過危險期，目前仍留醫，情況欠佳，他與死者蘇成是同事，亦份屬「老友」。

發生意外現場為油塘邨第二十四座側地下一個獨立式變壓房，面積約四百平方呎，主要供應該邨二十二至二十六座共五幢樓宇的電力。

事發於昨日下午二時五十分，附近居民及坊衆突聞變壓房傳出一聲爆炸巨響，聲如巨雷，迅即看見一名渾身火燄，頓成「火人」男子逃出變壓房奔出，且大呼救命。

第二十四座對開的大牌檔伙計見狀，立即掛水潑向「火人」救人，終在大牌檔伙計及街坊合力下，將「火人」身上火燄救熄，當時趙志文雖然受重創，但發現同伴兼老友蘇成仍被困變壓房，乃不顧一切，在附近拿起一個滅火筒企圖衝入救人，但滅火筒失效，坊衆見爆炸的變壓房內仍不斷冒出濃煙及團團火燄噴出，為免再有無辜犧牲，阻止趙志文入內。

此時，警方、救護人員及消防人員接報先後抵場，首先將受嚴重灼傷男子趙志文送院急救，消防人員在場撲滅火燄。

被燒死之管工蘇成，遺下妻子及三子一女，一家人同住牛頭角上邨第五座十二樓一二三×室，妻子為電子廠女工。至於重傷者趙志文，二十八歲，與父母及兩妹同住東頭村第二十一座二×三室。趙志文於四年前在加拿大大學畢業後返港，考進中電公司任職工程師，月薪六千餘元。

（上）昨午在油塘邨變壓站爆炸火警中喪生的中電公司東九龍地區線組管工蘇成。（下）被嚴重灼傷的工程師趙志文。

被分割連體女嬰 其一日前已夭折

【本報訊】四個月大之連體女嬰之一，不幸已於星期三日在葛量洪心肺科醫院夭折，女嬰係於兩個月前在該院施行分割手術者。

醫務署發言人謂，孿生女嬰中之較小者在星期三日早上不治。另一女嬰則情況滿人意。

嬰兒之死因未詳。

連體女嬰姓温，係今年二月在廣華醫院出世，稍後轉瑪利醫院，由王教授所率領之一批醫生特別照顧。

海濱公園 尚待改善

【本報訊】昨日開幕啟用的尖沙咀東部海濱公園，大清早便吸引了不少市民前往漫步參觀，綜合了一般市民意見，他們均對公園的建造感到十分滿意。

市民們感到唯一不善之處，便是公園內欠缺茂密樹木，上蓋與及坐椅，遊人較受天氣影響與及不能靜坐欣賞海景等。但他們均對狹長走廊式的設計予以一致好評，認為是朝早晨運或飯後散步的一個消閒好去處。

其中一位市民更指出，海邊欄桿的設計太過低和太靠近海邊，對小孩來說是十分危險的，希望有關方面能作出改善。

一般市民的意見都認為北海濱公園雖然耗資龐大，但也是物有所值，他們均希望港府能建造多一些類似的休憩地方，供市民應用。

鑼鼓喧天慶端陽 各區龍舟齊競渡
屯門及油蔴地賽事最矚目

【本報訊】今日端陽佳節，港九新界及離島各區均舉行龍舟競渡。為方便觀看賽龍舟及游「龍舟水」的市民，鐵路局及巴士公司將採取特別交通措施，警方並呼籲市民盡量使用公共交通工具。

各區舉行的龍舟競渡，最大規模是油蔴地避風塘及屯門青山灣海面舉行的賽事，兩區有百多隊健兒參賽。

屯門龍舟競渡大會於下午十二時卅分開始，參賽龍舟有大龍、中龍及鳳艇，共五十四隊。港督尤德屆時將主持優勝隊伍的頒獎。

油蔴地方面的賽事由中午十二時至下午四時十五分舉行，賽龍隊伍亦有五十四隊。賽事中，並舉辦一項區議會杯賽，由油蔴地區議會與旺角區議會競逐。大會由布政司夏鼎基主禮。

警方昨日呼籲準備於今日前往觀看龍舟競渡市民盡量使用公共交通工具。警方發言人稱，預料在公衆假期內將有大批人前往各主要地點，包括油蔴地、西貢、赤柱及香港仔……

銅鑼灣賽龍起風波 有人指執法欠公允
結果隊隊獲贈錦旗事件才平息

【本報訊】雖然今日才是端午，但昨日已有部份地區舉行龍舟競賽，令人知道端午節已到。

銅鑼灣避風塘昨午舉行的龍舟競渡，由於發生一場小風波，結果十隊參賽隊伍全部獲判冠軍，皆大歡喜。

賽後由東區民政專員祁德理及銅鑼灣北角民政主任溫家柱主持頒旗儀式，但祇有九隊龍舟健兒上台接受錦旗。

今次比賽以分組進行，於昨午二時卅分展開，直至下午四時卅分結束。初賽以四隊為一組，勝出的兩隊再安排進行複賽及參與最後的冠軍賽事，但在初賽進行時，有部分賽員認為比賽的執法有不公現象。

其中一隊龍舟隊更在初賽完畢即離開賽區。

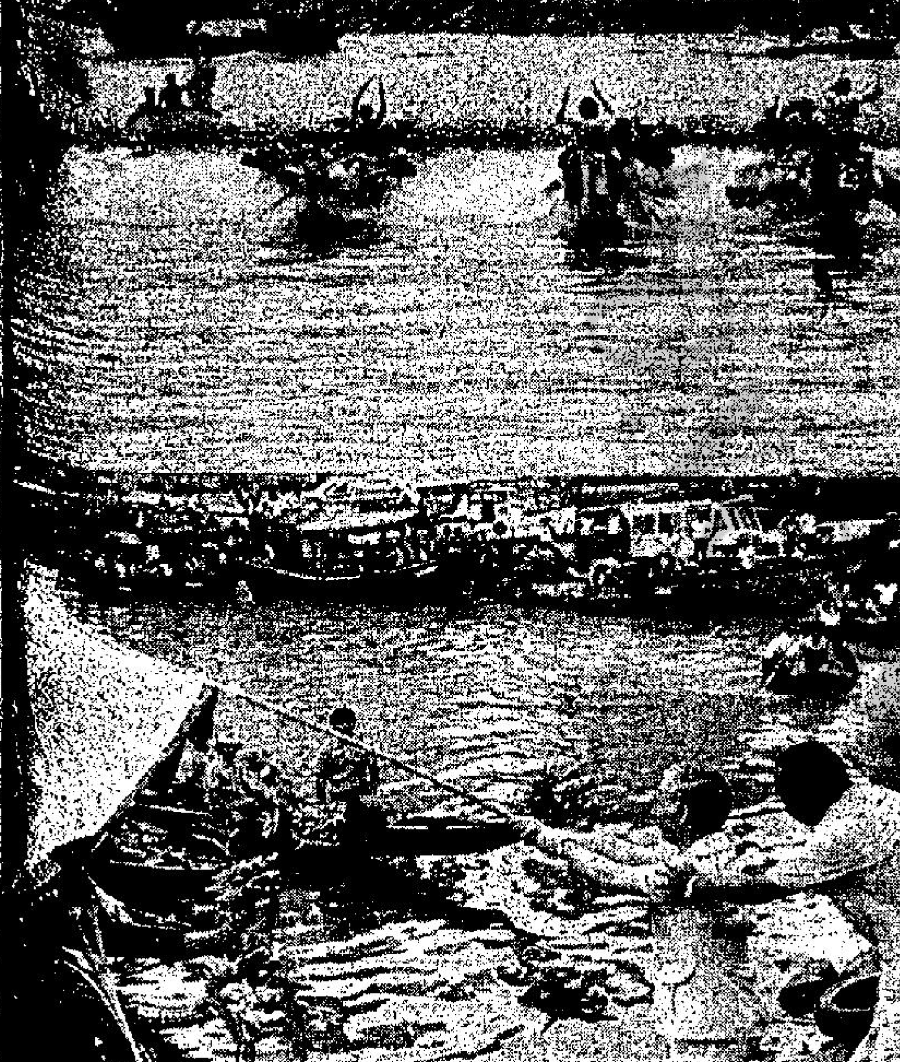

（上）龍舟健兒在銅鑼灣避風塘競賽時情形。（下）東區民政專員祁德理頒發錦旗。（本報記者呂國榮攝）

參與此次龍舟競渡的全部屬於大龍，每艘長約七十英呎，可載四十八至五十一名參賽健兒，參賽龍舟包括有銅鑼灣聯合龍、南丫島合心龍、柴灣生力龍、仔聯漁龍、荃灣合衆龍、青衣合衆龍、馬灣聯合龍、筲箕灣漁民公會龍、筲箕灣漁業龍、鳳洲同慶龍。

又青衣島碼頭昨晨亦充滿着熱鬧的鑼鼓聲響。參加傳統龍舟競渡的健兒每個都悉力以赴，務求奪取冠軍。

參加此賽的十五隊健兒來自多個政府部門及地方團體，賽程全長七百米，由門仔塘至青衣碼頭。

政務司麥法誠，荃灣市鎮專員麥高樂及灕政專員衛理欽蒞臨發獎頒品予優勝隊伍。

香港仔田灣海面昨晨有龍舟競渡賽事，戰況激烈，參賽隊伍雖祇有六隊，唯過程非常緊張及精彩。賽事由香港水上漁民福利促進會舉辦。

今日天氣預測

今日天氣預測：吹和緩間中疾勁東風，離岸地區風勢清勁，密雲，局部地區有驟雨，最高氣溫約為攝氏廿七度左右。

天文台於今晨十時錄得的室外氣溫為攝氏廿六度，濕度為百分之六十五。

高潮：上午一時零五分，上午十一時卅七分。

低潮：上午四時卅三分，下午六時五十八分。

昨日上午九時止，包括萬宜淡水庫在內，本港各水塘存水量共三億二千五百九十六萬立方米，即總容量百分之五十六點四，相當於二百一十八日之耗水量。

九龍區有僭建屋 貼滿街招無人理

【本報特稿】深水埗青山道嘉頓酒樓後的一條九龍道，道旁有一間僭建木屋，存在已久，惟未見當局採取行動予以清拆。

九龍道是一條偏僻而短的道路，除若干車輛駛進停泊外，平時行人較疏落，在靠近李鄭屋公園側有一條小通路，是市民到大埔道乘搭小巴必經之處，該僭建木屋則蓋搭在該通路口的馬路邊。

木屋四週以木板蓋搭，上面以鋅鐵蓋，日間木屋關上門鎖，據附近居民說：該木屋已在該處蓋搭多年，住的是一個男子，早出晚歸，他幹的是甚麼職業則不得而知。

由於該木屋日間無人在內，故被人在木屋四週貼滿街招，非常異相，雖然它的存在，對衛生而言並無多大妨碍，但對地方的觀瞻則有不良影響。

深水埗九龍道旁有一僭建木屋，四週貼滿街招。（記者張榮森攝）

政務署長班禮士稱
為阻環境繼續惡化 市區重建急不容緩

【本報訊】港九政務署長班禮士昨晚指出，為減低居住密度，阻止環境繼續惡化，政府已對一些地區進行重建計劃。

班禮士表示，本港市區早年的城市設計，只為應付當時人口驟增，未有兼顧日後的發展，道路負荷及各種設施的方式，在今日已不合時宜，故此一些地區的重新規劃及對現有建築的理及保養，已成為當務之急。

班禮士昨晚在九龍崇德社本年度職員的就職晚宴席上致詞時表示，亞洲城市的發展缺乏設計而本港是相當典型的亞洲城市，早期的發展除興建彌敦道作為交通中樞外，顯然無任何長遠的境地，由於沒有顧及城市發展的問題，港九頗多都是逐漸加建而成。

班氏稱：在一九六二年，政府發覺一九五五年所准許的樓宇密度，以香港水準來看，亦令人吃驚，遂修改法例予以減低，但這項修改至一九六五年方始生效，自此一直維持不變。政府在設法阻止環境繼續惡化的前提下牽涉到設計問題及管理和保養問題，如果能解決其中一項，就等於向前邁進一步。解決設計問題的唯一根本方法，是拆卸所有建築物，然後將區內道路，服務設施和建築物重新設計和改建。

他指出，香港政府在麗羅街進行市區重建試驗計劃時，亦實行類似的做法。首先是收購物業，並為居民另覓居所。接着進行與新計劃有關的工程，最後將新闢土地出售，作發展之用。雖然，實行這計劃的基本條件，是要一筆龐大的款項去收購舊物業，並有足夠房屋安置被追遷出的住戶。

在規劃重建的地區中，政府為迎合更龐大人口的需要，並預留地方日後興建其他設施。因而被追遷的居民，雖然獲配房屋單位，但是現時的趨勢，是安置他們在遙遠的地方居住，因而令居民的生活大受影響。而且計劃的進度要視乎發款和房屋供應的快慢而定。但一般來說，現時的趨勢，計劃進度非常緩慢，以致遷入區內新樓宇的人士，及仍未遷離的人士，被迫忍受混亂不堪的環境，未完成的計劃，及不斷受到騷擾。

班禮士表示：政府在重建市區的多種不同方法中，需作出極大的努力及獲得居民的通力合作，當局正透過民政處，理民府，業主法團及各區區議會的溝通，來作出更具遠見的設計及決定。

尋人

（一）尋彭社進，男，年七十六，曾任職建築工程設計員。子名彭國民，年五十五，景芳，年五十三，景富，年四十八，景康，年四十六；女名彭留珍，年五十。四一年時住九龍深水埗興華街七十四號。（RHK 11432）

（二）尋陳光武，男，年五十三，廣東人，於五一年來港，六四年時通訊處為九龍青山道園寶實業股份有限公司。（RHK 11433）

（三）尋張蘊峯，又名張小滑，男，年五十四，上海人，曾任職紗廠收發員。七〇年時通訊處為九龍荃灣沙咀道仁信大廈。（RHK 11434）

（四）尋王文華，又名王瑋，男，年五十一，河北人，父名王[illegible]祥。五〇年時通訊處為九龍油蔴地。（RHK 11435）

（五）一名署名李小珊的男子，從大陸致函本報，要求找尋李仲珊（少玉）的消息，李小珊現居廣西橫縣，橫州龍首龍平小學（李中然先生轉），任何人士如有李仲珊消息者亦請轉知。

（六）尋沈子根，男，年五十五，上海人，曾任職輪機長。父名沈根發。六四年時通訊處為香港皇后大道中恒昌大廈佑華公司。

（七）尋李英，年六十，廣東高要人。父名李北耀，夫名[illegible]，又名呂坤，年七十；女名陳美蓮，年四十。

（八）尋張瑞和，男，年六十七，廣東博羅人，曾任職鐵路工人。父名張桂安，母名王桂。六四年時住九龍石硤尾。

（九）尋張宏操，男，年五十，廣東新會人，曾於水務局工作，五一年住九龍寧波街一號。父名張寶行，弟名張發生，曾於理髮公司工作。

（十）尋羅思義，又名羅奇，男，年六十五，江蘇人。父名羅立鴻。六三年時通訊處為九龍美善同道三三號秦飛快轉及九龍馬頭圍道四三〇號。

（十一）尋丁麗君，又名丁權，女，年六十九，江蘇人。父名丁番臣，母名史亞蘋，夫名徐少明，曾為牙科醫生。六六年通訊處為九龍寶勒巷十號。

（十二）尋倪文舉，男，年五十九，四川人。父名倪佰誠，母名萬世華。六三年時通訊處為香港士丹利街。

（十三）尋蔡愛娣，又名單君君，女，年六十一，浙江人。父名蔡守鑑，母名貴玉梅，夫名張大謀，曾開設大衆藥廠。四九年時通訊處為九龍柯士甸道廿九號。

如有上列人士任何消息，請與香港紅十字會尋人服務部聯絡。地址：香港灣仔軒尼詩道15號801B室。電話：五一二七六六六

當局修訂教育條例 加强對幼稚園管制
六教育團體明開會 反對撤銷「三歲班」

【本報訊】港府昨日發表憲報，修訂教育條例，加强對幼稚園教育的管制，教育界人士對有關內容表示贊同。另一方面，本港六個教育團體明日召開本港幼兒教育團體大會，反對當局逐步撤銷「三歲班」的政策。

同時，憲報又為「全日制幼稚園教育」作出界定，包括所有在下午一時以前上課，以及下午一時後下課的幼稚園列入「全日制」範圍之內。

法案規定，全日制幼稚園每班不能超過二十人，而半日制則不能超過三十人，而學校面積則規定，全日制教師每人所佔樓面面積不能低於二點四平方米；每名學生則佔一點八平方米；半日制學生則每人不得低於一點二平方米。

同時，全日制幼稚園須為學生提供一餐膳食，膳食須依照教育署規定之營養標準，並須預先訂下菜單，隨時可交給教育署督學檢查。

此外，所有幼稚園又必須給學童有一定之室內室外活動及休息時間。學校又必須任命一名教員負責管理設有機械或機器工具之學校工場。

倘若幼稚園違反有關規例，最高罰款將由一千元提高至五千元。實施日期另日公佈。

學前教育中心主任陳淑安對有關修訂表示歡迎，她認為此舉可以提高幼稚園的質素，杜絕一些幼稚園以半日上課之制度來招收全日制的學生。

而小一入學試關注小組主席程德智表示，在提高教學質素的原則下，減少教師與學生的比例是合理的，但這亦會造成學校的經濟問題，倘若提高學費則又會增加家長的負担。

她又稱，由於目前的幼稚園往往須要應付教署及社會福利署的規定，因而出現混亂情況，她建議劃一此等規定，並建議兩歲至六歲的全日制幼稚園由社署負責，而三歲至六歲的半日制幼稚園則由教署負責。

另一方面，她指出，本港六個教育團體將於明日召開全港幼兒教育團體大會，反對當局逐步撤銷「三歲班」的政策，並可能發動學校家長簽名運動。

（每斤計）

雞	十五元
鴨	八元
上肉	十一元
牛肉	十八元
大魚	十三元
鯇魚	十八元
西生菜	四元八角
通菜	二元四角
菜心	三元六角
韭菜	三元五角
菩荳角	三元六角
絲瓜	二元四角
涼瓜	二元
節瓜	三元
冬瓜	一元六角

首日躍過百萬關
南灣 多利 城 萬 滿 光 寶 金 南 國 帝 珍 好 紅 麗 嘉 帝后
吳思遠 監製
李元霸 眞田廣之 領銜主演
吳思遠・元奎 編劇
「龍之忍者」聲威更响 鑼鼓响

元奎 導演
即日特別獻映八場
加映晨早場
加映四點場
功夫捷忍者 門捻・門整 花樣百出
解開世界觀衆的「忍者」之謎
星晨旅遊有限公司
第二週！

好評如潮 連續四百場 觀衆擁擠 突破五百萬！
金童玉女
黃華麒

晚唱

唔怪得皇儲唔娶香港女人

英國最近有三件大盛事，一件係英軍係福島打勝仗，一件係世界盃進勝兩場，已經可以進入第二回合，最新個件就係皇妃生咗個仔。呢個仔就巴閉喇，係第二皇位繼承人，即是如果英女皇話退位，而查理斯又唔想做皇帝嘅話，就輪到呢個出生咗兩日幾嘅王子坐上個大英帝國王位上。

……四小時就揸住個仔行出醫院，大受歡迎，但同香港的女人一比，無得比。

佢臨生之前又成日去訪問，一路都未停過社交活動。諗落唔怪得香港的女人無資格做皇妃，係戴安娜至做得掂。

事關香港的女人最叻就係攞假，而家法定嘅有薪生仔假，成十個禮拜，都算巴閉。當然佢地要攞十日假係有好多理由，又話生仔前要休息，入院生仔又一個禮拜，生完仔又話要休息幾個星期。

咁鬼多嘢，加加埋埋要成十個星期假，而皇妃佢祇係休息個三幾日，試問香港的女人點可以同人比。

所以，我建議香港政府要更改個娩假法例，俾少的假期過的女人，訓練吓佢地，好似戴安娜皇妃咁，休息三兩日就可以生仔，唔使成七十日咁多。

咁樣做，對香港的女人都有好處，咁佢地第二日至可以飛上枝頭。如果唔係，邊鬼處有世界名人會娶呢的生仔要休息十個禮拜嘅女人。

八公散記　筱碧山

十六、阿瑞嫁阿蘭

戰前的太子道，由旺角火車路沲西直至啓德機場的一段，寬濶馬路的兩旁，密植着茂盛的梧桐樹，樹蔭後盡是歐洲式花園洋樓，幾乎一律都是三四層別墅式高尚住宅，到戰後十餘年間，還保持着原狀，直至六十年代開始，花園洋房才逐漸消失，代之廣天大廈，舊貌早已面目全非了。

湯一爲女兒阿蘭召親而置購的新居，就是座落太子道中段花園洋房的底層，前後皆有花園，主樓兩千餘尺外，地庫也有近千尺，蓄業主是講究居家設備的外國大班，是以內外一切裝飾與傢具等等，都盡善盡美，湯一以三十五萬元購入，在當時市值言之，已算平通港九，此類地產商温生有意討好湯一，再加親家奶奶嘉嘉肚內暗存如意算盤，代選符合理想的住宅，準備日後鳩佔鵲巢，收順湯一爲裙下之臣，自己可在舒適洋樓裡歡世界了。俗語有云：「人不爲己，天誅地滅」，嘉嘉不但把兒子阿瑞嫁入湯門爲贅婿，目的在乎沾益湯家祖地的甜頭外，還替自己鋪定後路，打定江山以安度晚年，女人工於心計，嘉嘉堪稱其中翹楚份子也。

阿瑞與阿蘭的婚事尚在籌劃進行中，嘉嘉却抓頭出鬧，演出一幕親家奶奶色誘親家老爺的好戲。

湯一以嘉嘉馬首是瞻，聽從擺佈放棄了何文田祖居，落山遷居太子道洋樓，一個耕田佬驟時改變環境，晉升爲現代化寓所的主人，眞似「劉姥姥初入大觀園」，又像叫化子穿了龍袍，週身唔聚財，頗不自然，不在話下。

女兒阿蘭則雾舍歡天喜地，恰似由地獄升上天堂，變成富家千金小姐一樣，生活享受，已臻豪華級，夙願已償，倒不在乎結婚一事了。

偌大的寓所，阿蘭住在整層主樓，老子湯一寧居於地庫，抱殘守缺的思想，還是相當濃厚，把農場祖居裡陳舊傢具與擺設等物，全部搬到自居的地庫裡，佈置得像煞祖居一樣。

據他自稱起居於這樣環境裡，才覺自然舒暢，同時也是不忘舊本也。

抱犢崮　鐵嶺遺民

意大利公使看見了沈瑞麟，連忙迎出去，讓到客廳坐。

沈瑞麟說道：「關于此次臨城刧車案，貴國僑民所損失，本國政府非常抱歉。」

意大利公使說道：「剛才日本公使小幡閣下前來，代敝國擬了一份抗議書，現在我當面讀給部長聽。」

說過便掏出照會開始讀，首先說明意大利尚有一個律師羅安素仍在匪窟未脫險，次說卡羅雕由匪窟脫險之後，到北京使館報告所受之苦，一切均由中國政府負責，意國政府必要時有出兵護僑之權。

沈瑞麟聽完了抗議頗爲好笑，問道：「公使閣下，這份照會所提各點是閣下意見還是小幡公使意見。」

意公使說道：「我提照會當然是我的意見了。」沈瑞麟說道：「雖是閣下意見，其中是否有小幡公使所增添。」

意公使說道：「別的沒有，祇有派兵護僑一點，是由小幡公使所加。」

沈瑞麟笑道：「貴國眞能派兵護僑嗎？」

意公使說道：「我們一國當然不行，但還裡面還有英國、荷蘭，必要時日本也可以出兵。」

沈瑞麟笑道：「公使閣下，請問日本爲甚麼出兵，土匪刧車並無日本人在內。」

意公使說道：「小幡公使說基於東洋道義，日本有必要出兵幫助朋友。」

沈瑞麟笑道：「公使閣下，你們同日本祇是朋友，我們與日本同文同種，此點日本自己並不否認？」

意公使說道：「小幡剛說到這點，他自稱日本與貴國同文同種，對貴國之了解也比較深，認爲對付貴國祇有用武力，並無別的辦法。」

沈瑞麟笑道：「公使閣下，小幡的話是害你你們的，可不要相信？」

意公使問道：「他怎樣害我們？」

沈瑞麟說道：「閣下可以想想，眞的派兵護僑，發生戰爭，貴國不可能派大部份兵來華作戰，祇能派象徵性兵力，出兵最多的一定還是日本，眞的中國屈服了，得到好處最多的也是日本，要是你們打敗了，從此之後，你們在中國的商業利益全部損失。」

意公使恍然大悟，說道：「這眞是個問題，虧得閣下提醒我。」

沈瑞麟說道：「閣下經過這一次，應該對日本人多一層認識，日本人的話可是萬不能相信的。」意公使說道：「小幡公使態度很誠懇，見三就夠朋，實在不像一個壞人，肚裡怎麼會是壞主意？」

一劍橫天　東方玉

范叔寒一劍削去對方爸帽，耳中聽到尖叫之聲，不禁爲之一怔，他沒想到黑衣人竟然會是一個女子，既是女的，人家已經逃入林去，深夜、深林，自己就不好再追進去了。

一念及此，祇得循着來路回身就走。

方才他是銜尾追踪提氣疾掠，爲的是要追上前面的人，現在是回轉臨濤山莊，雖然還是一路疾行，但用不着奔掠如飛，而且心中也在一路盤算着這黑衣人不知究竟是何來歷？

以她一身武功而言，和自己也僅在伯仲之間，以二師兄，三師兄的功力，不可能會落在她手裡，尤其她一直矢口否認是她刼持了二師兄和三師兄，那麼會不會當眞是自己追錯了人呢？

他一路思索着，後悔自己方才沒有問問清楚，不，是自己太急躁了，不容人家多說……。

就在此時，忽然聽到一聲極輕微的呻吟，傳了過來，此刻夜雖不算太深，但這一路上，都是山荒山野地，萬籟俱寂之際，這一聲呻吟入耳，雖然不響，却也極爲清晰。

范叔寒不覺停下步來，目光朝聲音來處注去，却又不見人影，要待舉步，又覺得這聲呻吟，據自己判斷，不會太遠，此人若非生了重病，便是身負重傷，自己既然遇上了，豈可不顧而去？

正待向四處找尋，祇聽又是一聲呻吟傳了過來。

方才祇是在經過之時，偶然聽到，現在他正在注意，聽來就更清楚了，那呻吟之聲，是從數丈外一片疎林中傳來，這就舉步走了過去。

疎林，樹木當然生得不密，范叔寒跨入這片疎朗朗的樹林，走了不過五六步，就看到一株樹底下，蜷伏着一團人影，又是一聲低沉的呻吟，從那人口中發出。

范叔寒走近過去，問道：「朋友……」

他祇說出兩個字，就感到情形不對，這人的身形，看來極熟，心頭猛然一震，急忙一掠而至，目光注處，這蜷伏着的人，不是三師兄夏鴻暉還有誰來？急忙俯下身去，把三師兄身子扶起，口中急急問道：「三師兄，你怎麼了，傷在那裡？」

夏鴻暉臉色蒼白，雙目神光極疲，祇是張了張口，呻吟着用手指指胸口，似乎說不出話來。

范叔寒看得心胆欲裂，急道：「三師兄是中了賊人一掌，傷在胸口麼？」

夏鴻暉點點頭，伸出一隻顫巍巍的右手，五指抓動，好像要拿甚麼東西，突然間勾曲的五指朝外疾吐，摸的一聲，挿入范叔寒胸口！

荀叔寒祇覺胸口一陣劇痛，他總究爲人機警，趁勢往後一仰，倒躍出去，驚怒的道：「你不是三師兄。」

三師兄是形意門的人，自然不會使出如此陰毒的爪功來。

夏鴻暉一躍而起，獰笑道：「不管我是誰，今晚你是死定了。」縱身撲來。

愚蠢的人　嘉嘉

「哦！是呀，已經來了，在二樓的貴賓房，我帶你去吧。」

很明顯她誤會了他是和那位小姐一道的，正要領他到二樓去，世忠忙攔着她。

「請等一等，我還有些私事先要辦，妳另外開一間房給我好了，而且，請妳不要通知她我已來了。」

「那好吧！貴賓房隔壁正好有空房，我就帶你先去辦完你的事好了。」

女服務員善體人意的說，這樣總算騙過了女服務員，進了那間隔壁的房間。

可是，世忠想，要是她眞正的男朋友來了，可不是立刻會露出馬腳！

世忠這時又後悔他不應進來了，他看見這間房內，放了一張很大的雙人床，床邊小桌上有熱水瓶和玻璃杯，完全是一個人來毫無道理的房間。

「眞是做了一件傻事，非馬上溜掉不可。」

他心裡想着，但是又想到那個純潔得像白紙的小姐，正在祇隔一面牆的隔壁房內等男朋友來幽會，他就又釘在那兒不動了。

「究竟那位小姐見了男朋友會怎樣親熱法呢？」

想到這兒，腦海中映出他們那歡性的姿態，心裡充滿了好奇。

這時隔壁好像有點動靜，似乎有人在說話。

世忠立刻拿起一隻玻璃杯，把杯底格住對隔壁的牆，用耳朵在杯口去聽。

這樣會形成了集音效果，成了一個臨時的竊聽器，他是從公司同事那裡學來的。

「……二樓貴賓房……你從停車場上來就沒有人看見的……快點來，我等你！……」

微弱的聽到她的話，很明顯她是打電話給甚麼人，電話打完後，又聽到淋浴的聲音。

似乎在那個人來以前，她正在洗乾淨身體！

世忠把耳朵貼在牆上，拼命想聽隔壁的動靜，同時對自己的這種做法感到很下流。

陀螺　水茗

畢崇屏住了呼吸，強烈的衝擊力，令他心胸悸動，無法發出聲音來。

彷彿那不能用言語表達及透視的內在世界，使他戰慄震撼，窺探到不知的永恒。

她就是樸實無華的，以情慷和意念出發的感性選手。

音樂完了，琳琳退到角落去換另一卷錄音帶，孩子們亦站起來了。

「好了，孩子們，我們現在一齊跳一隻舞，叫『小鳥』！」她仍帶着童音的嗓子在宣佈。

有些孩子高興得手舞足蹈，亦有些笨拙的不知所措，還有些羞澀，的蹲下身體找地藏身。

但畢崇感到大爲吃驚的是，不一會，琳琳就令到這班小孩子忘我的像小鳥般的舞着。笨拙的竟學得似模似樣，羞澀的大着膽子一同跳得樂極忘形。

大鳥隨着歌韻起舞，無意中看見躲在窗外的畢崇。

畢崇露出了一個尷尬的笑容。

× × ×

琳琳看見修好的車子，開心得大叫了一聲。

「死臭蟲！你眞的有辦法！」

畢崇面色發青。

「哦！對不起，我平常叫慣了你做臭蟲，一時口快快的，我知道你是君子，一定不會恨我的！」琳琳忙着陪笑。

「哼！」畢崇不理會琳琳，一直向前行。琳琳忙跑快兩步，和他並排而行。

「總之，多謝你幫我修好這輛車子！」

「又不是我拿去修的，妳要謝，就自己去謝我哥哥好了！」

琳琳面露難色的說：「那！那請你代我向你哥哥道謝吧！」

「要去，妳自己去吧！反正哥哥又不是等着妳去多謝，他已回市區去了！」畢崇沒好氣的說。

琳琳呼了一口氣，好像放下甚麼大事似的。（四五）

小說

六：風波起頃刻

這摺扇長約二尺三四，扇骨墨黑，顯係精鋼打造，扇面則一面血紅，一面淡綠，血紅一面寫着「追魂」二字，淡綠一面寫着「奪魄」二字。

歸雲菴主見壽三通取出這柄摺扇，微一注目，挑眉說道：「這是『陰陽扇』，扇骨雖非『寒鐵』所鑄，但式樣仍完全相同，看來你們這個組織，與昔年詐死逃生，被『天南十四俠』，窮搜海宇，未見下落的『血太極，陰陽殺手』羅鐵心，是脫離不了關係的了。」

壽三通不接歸雲菴主話頭，祇是抱傘笑道：「壽某的組織之中，練得一種共同攻守技藝……。」

一語未畢，歸雲菴主已冷笑接道：「我知道那是『陰陽五行扇陣』，祇可惜你們來的五個人中，業已死了一個丁俊才，無法彼此配合……。」

壽三通陪笑道：「陰陽扇陣，不一定要五行合運，無論七星、六合、四象、三才，均可各盡其妙，有時連兩人配合的『兩儀和合扇』，也頗具相當威力！」

歸雲菴主哂道：「壽朋友不必繞着圈子費心機了，你乾脆叫你們同來四人，一齊亮出『陰陽扇』來，讓我見識見識甚麼『四象扇陣』的威力妙用就是！」

壽三通明知歸雲菴主必有此語，也等的就是此語，聞言之下，把頭一偏，向陶化鳳抱拳說道：「陶總巡察，菴主要對『四象扇陣』，加以指教，我們是否恭敬不如從命？」

陶化鳳哼哼笑一聲，點了點頭說道：「好，佈『四象陰陽扇陣』！」

他一令才出，「刷，刷，刷」三聲微響起處，包括陶化鳳在內的四名黑衣人，業已各自掣出一柄二尺三四的鋼骨「陰陽扇」來，把扇面展開，兩人以淡綠扇面向上，兩人以血紅扇面向上，一齊平執在手。

陶化鳳本人，是以寫有「追魂」二字的血紅扇面向上，平執當胸，向歸雲菴主發話說道：「菴主，在領教之前，陶化鳳有椿條件：……」

陶化鳳既知對方是何等人物，雖被漠視輕謫，也不敢再復狂妄暴怒，祇有苦笑接道：「當然，武林較技，勝者爲尊，陶化鳳所說的條件，就是萬一『四象陰陽扇陣』，尚有所長，便請菴主莫再多管閒事，聽由陶化鳳把李夢華帶到組織之中，請我家教主發落。」（一〇三）

科提斯與朱古力

人類以朱古力作爲飲料的日子相當久遠，最先飲者是美洲的印第安人，他們在幾百年前已有這種飲料了。朱古力傳入歐洲是十六世紀的事，當時，西班牙探險家科爾南多·科提斯（一四八五——一五四七）于一五一九年征服了阿玆台克人（墨西哥的印第安人），發現他們愛飲一種稱爲「朱古力」的東西，于是把那種飲品帶回西班牙去，到了十七世紀初葉，朱古力幾乎傳遍歐洲了。

挿臟　奇能士

判錯案

蘇力今年只有五十多歲，他以前做過律師，退休之前，是一個檢察官。

也許，很多人會覺得奇怪，蘇力只有五十多歲，何以會這麼早便退休呢？

說起來，蘇力是自己提前退休的。

退休的原因，是他判了一件令他心裡感到非常難受的案件，而且，判決是錯誤的：蘇力承辦了一件謀殺案，涉嫌兇手被判死刑，後來，當死刑犯在獄中自殺之後，才發覺到，那個被判死刑罪的犯人，根本是無辜的。

不過，過失並不在蘇力，這件錯判的案件，大家都知道，這與他完全無關，他只是根據警方所提出來的錯誤證據而判決。

只是判錯了這件案件，令一個無辜的人死在獄中，對蘇力來說，一直引以爲咎，終於辭去了檢察官的職位，放棄了他的畢生事業。

他離開他工作的地區——大湖區好幾年，沒有人知道他到那裡去，其間有人傳說他終日酗酒，有人則說他死在異地。

不過，意外的是，幾年後，蘇力再次在大湖區出現。

他在近郊買了一座小房子，和一隻獵犬住在一起，他似乎想忘掉過去的事情，所以，很少主動去找朋友，也沒有朋友到這個近郊的小屋子來找他，甚至是他那個做藥劑師的妹妹，也甚少來找他。

只有一個人可以說是例外，那就是他的侄兒卓文，經常來找他。

對卓文來說，蘇力伯伯是他的英雄偶像，他在世上最聰明的人，他對樹木花草的認識，沒有人能夠比得上；而且，他是個最會講故事的人，同時，他還有一支自用槍。

還有，蘇力伯伯的獵犬，可以說是全區最威猛的獵犬。

而且，蘇力伯伯和他說話的時候，只當他是一般的朋友，並不把他當作是一個小孩子，說話的語氣，並沒帶着教訓的口吻，所以他十分喜歡和蘇力在一起，他甚至對人說，爲了蘇力伯伯，他赴湯蹈火也在所不辭。

平時，卓文因爲要做功課，所以甚少到蘇力伯伯的小屋子去；但是，到了星期五，他放學之後，便忽忽的把功課做好，然後趕着在天黑之前，到蘇力伯伯的家裡。最後，蘇力便會用他的吉普車把卓文送回家。

這個星期五的黃昏，蘇力伯伯準備了一些雞腿，打算和卓文在屋子外一起燒烤來吃。七點過後，那隻獵狗突然昂起頭，不停地搖着尾巴。蘇力知道，卓文已經在小路上走向他的小房子來了。

歡場　杜朗

無能爲力

由於契爺胡送一萬元給康妮作爲參加玉女小姐的競選費用，所以這一晚，康妮使出了混身解數，把契爺胡服侍得不知人間何世。

契爺胡夜來歡樂過甚，感到很疲累，結果睡到第二天中午才起床。

康妮本來打算陪契爺胡去吃中午飯，但是，契爺胡却有要緊的事趕着辦，忽忽獨自離開了康妮的香閨。

康妮在契爺胡離開之後，想起了一個在旅行社做經理的客人陳大文。

陳大文平時在康妮身上使錢，非常濶綽，三兩千面不改容，只是，最近一兩個月，陳大文却很少上來捧康妮的場。

由于契爺胡給了她信心，所以，她認爲向陳大文開口要他出錢贊助自己參加競選玉女小姐肯定不會有什麼問題。

當她見了陳大文，一番寒暄之後，康妮便把自己的意圖告訴陳大文。

想不到，陳大文却苦笑着說：「康妮，本來，出點錢支持你參加玉女小姐的競選，不是什麼大問題，但是，這兩個月，我的手頭很緊，還出現了週轉不靈的情形，所以，我才沒有到夜總會捧你的場，很對不起，這一次我幫不了你，我感到很不好意思，改天有機會的話，我一定補償這一次的過失！」

康妮雖然有點失望，但是，陳大文說得如此坦白，她當然不好意思有所埋怨，只是說：「難道，你連買一件晚禮服給我也不可以？」

陳大文道：「買件晚禮服，當然沒問題，不過，要我在其他方面支持你，那是絕對沒有可能的，最低限度，在目前的情況是如此！」

康妮笑道：「既然你買件晚禮服給我沒問題，我提議你折現，讓我自己去訂造好了！」

陳大文從銀包裡拿出一張五百元，遞給康妮，並且有意把銀包朝康妮翻了一下說：「只有二百塊留下來作爲零用錢，你要多一點，我也拿不出來，這一兩個月，我的經濟情形實在很拮据！」

這一頓飯，對康妮和陳大文來說，都很沉悶。

不過，康妮是江湖女，自然不會爲了這件事而馬上冷淡陳大文，反而對他說：「我康妮和客人來往，並不全爲了錢，我也有友情存在的，什麼時候你覺得寂寞或者苦悶，可以隨時打電話給我，我有空的話一定會出來陪你的！」

陳大文沒想到康妮會這麼說，頗有點感動，對康妮自然又有另一番看法。

刊登本報廣告請電一八〇七〇八

金冠　總統·麗聲　國泰·金門·民樂　龍華·油麻地·福星　富都·樂聲　新都·快樂　新樂　寶石 K657116 K618167 K666148 H773496

港九影院聯合廣告

金冠：五場 杜比音響 富娛樂性 原始人點求愛 生突破 大製作 火種 明早場：販賣人口

總統·麗聲：第二週加午夜場 伊雷·葉德嫻·黃允材·李殿朗主演 請即定座 拍拖但唔拍拖人點知到！拍！科！ 更拍拖 今天早場四點正 殺出西營盤

國泰·金門·民樂：第二週加午夜場 伊雷·葉德嫻·黃允材·李殿朗主演 請即定座 拍拖但唔拍拖人點知到！拍！科！ 更拍拖 民樂金門早場四點正 殺出西營盤

龍華·油麻地·福星：第二週 伊雷·葉德嫻·黃允材·李殿朗 唔拍拖但拍拖人點科笑夠量拖喜 收知到！拍！拍份式劇 更拍拖 今天四點場·明晚午夜場 秦祥林·華岳 殺出西營盤 明早場：龍華當旺 老地油：現代子爭戰武器 福星：胡越故事

富都·樂聲：第二週 伊雷·葉德嫻·黃允材·李殿朗 更拍拖 今天四點場·明晚午夜場 秦祥林·華岳 殺出西營盤 富都明早場：春滿性愛營

新都·快樂：昂然進入第三週 春花嬌艷 春色濃 雅典玉女·珊娜·雪妮·杜娟·寶蓮·柏林主演 大影評 美感色情 代表作 明早場：新都 香港小櫻 快樂 廟街皇后

新樂·寶石：昂然進入第三週 春花嬌艷 春色濃 今天四點場·明晚午夜場 秦祥林·華岳 殺出西營盤 明早場：新樂 挑逗 寶石 東京艾妲

翡翠·文華·亞洲·蘭宮：觀衆叫好假期五場 拍出香港人心聲嘅電影 導演 桂治洪 羅莽 邪完再邪 兒童不宜 午場：名冊應召 黃廣靚玉：金東仔 早場：翡翠廣靚玉 東仔

新大華 3-841199：最後今天 洪不展期 新發現獨行球可品 文愛無巨 情歡片 時光倒流70年 施維亞姬絲桃 最新傑作 明天獻映 歷刧山河

香港仔大華：今天五場 伊莉莎伯·李察朗 拍拖更 兒童不宜 今場四點 明場午夜 殺出西營盤！ 最後今天 褐色艾曼妞：羅拉珍莎 從以最色代作：影來佳情表 東方艾曼妞 兒童不宜 性愛超熱常尋精采 親出幕幕

倫敦·國都·影都 K661056 5-708861 K742611：第二週映 五洲公司發行 日場立 阿爾拔尼 安戴·雲 羅娜主演 兒童不宜 天狼刧 兒殺 明晚午夜場 國都 廣東仔 都龍 影之忍者 十點九 國都明

普慶·明珠：大滿五場 柔情似夢訴出少女情懷 至情至性至愛至南國發行 少女情懷總是詩 兒童不宜 仙履奇緣 介紹優先 四點·禮拜 明珠午夜場：酒館

海運·百樂 H704646 K678091：大滿特滿 新藝城發行環球片 時間 12點半 兩點半 五點半 七點半 九點半 兒童不宜 大白鯊 一奇導：史提芬史匹堡傑作 每晚 百樂晚夜·明午場 龍之忍者

京都·凱聲：今起六場 三天賀節 四點 加開 凱禮早點優介開先 聲拜十半先紹路鐘 美感電影經典之作全新版本 艾曼妞 Emmanuelle 兒童不宜 京都後天早場十點半先 凱聲明午場出殺西營盤

華聲 3-617169：第三週今天！六場 今起連日加三四點正 艾曼妲 旅遊·桃絲亞維姬 全新西片主演 兒童不宜 裝修工竣·瑰麗堂煌·快將開幕 明午場出殺西營盤

利舞台·華盛頓：今天獻映 社比音響！富娛樂性 八萬年前原始人點求愛·求生·求火 稀奇古怪·認真·絕妙 火種 華盛頓今加四點及午夜場

麗華 3-921958·珍寶 3-206506：狂滿請早 今起加四點三場午及夜場珍寶晚明午夜場 吳思遠最新電影 龍之忍者 李元霸·黃田之 本日動森 康城搶鏡 麗華明早場：手指扣出

皇后·皇都·嘉禾：今天獻映 森動日本氣勢豪邁大動作電影 皇后皇都嘉禾加十點午場 今天三十加四場 七至開院點 禾都一夜映午夜 李元霸傑作 龍之忍者 吳思遠監製 元奎導演 嘉禾明晨早場：大路強人

大光明·順利：第三週！春花嬌艷 春色濃 狄龍公司新派色情電影 明早場：我的保鏢 假期五場 邪完再邪 桂治洪導演 清水灣道順利邨 電話：4326599 巴士直達 23M,29,42,209

碧麗宮：端午節五場獻映 放映時間：十二點半·兩點半·五點半·七點半·九點半 女強人 菲丹娜薰 梅榮卓斯基導演 兒童不宜 不平凡人物戲劇化人生

娛樂·寶聲·明月·黃金：端午節最佳電影！今天五場必定早滿 導演 桂治洪 羅莽 邪完再邪 兒童不宜 娛樂 寶聲·黃金·明月 玉靚廣文：華東仔 午夜場：邪完再邪

鍾楚紅慨乎言之！

娛樂圈雖帶來名利　這口飯實在不易吃

所謂樹大招風，靚女鍾楚紅（見圖）也逃不過爲謠言所困的劫數。最近，消息傳出她和親密男友同居，而且言之鑿鑿。

為了澄清謠傳，亞紅挺身而出，證明她自己是個思想保守的中國女孩，不贊成婚前同居這回事的。

亞紅神情嚴容地表示：她承認在處事作風方面較爲隨便，但是提起已過事情時，她是百份之百認眞的，所以，她鄭重否認與男友同居。

於是，爲免再提及此事弄得尷尬氣氛，記者轉過話題，談及本屆多位港姐獲晉身娛樂圈發展，是否這圈子實在有種難言的吸引力呢！

亞紅本是落選港姐出身，目前，她在影壇的知名度頗高，成爲導演心目中的搶手明星，且片約應接不暇，羨煞旁人。

俏俏的亞紅連忙說：「若不是個人努力上進，那會被人看好呢！雖然這圈子可令人名利雙收，但所付出的代價有多少，就絕少人會知曉的，因此，這行飯也並不容易吃的。」亞紅鄭重地說，這番話，對於醉心娛樂圈的人來說，可說是暮鼓晨鐘了。

雪梨有了新戀情　米雪說讓她自主

米雪再不爲雪梨的事而緊張

雪梨和徐少強的戀愛，已成了公開的秘密，雪梨年紀小小。卻寧願爲愛情捨棄事業，她的抉擇是否明智呢！而向來對於妹妹管教甚嚴的「星姐」米雪，對於妹妹的做法又有何看法呢！

米雪的神情似乎不再像從前般緊張了，並頗爲淡定地表示：她認爲妹妹雪梨在娛樂圈已有兩年多了，她已能深深體會到人際的關係，對人與人之間的奇妙紛爭，矛盾和得失，該能夠無疑地控制在自己的手裡。

或許米雪知道妹妹已長大了，再說，娛樂圈確是能令人心智成熟的地方，所以，她感覺到現時雪梨該有自己的自主權，過着屬於自己的新生活了。

米雪既沒有認可，也沒有反對，只是在說：「她已大個女了，還要處處管着她嗎？她自己的事該由她去處理，若然有疑難的話，我身爲姐姐當然要幫助她的。」

自稱是「發燒友」　鮑方愛拍電視劇　喜與年輕人合作

鮑方是大家都熟悉的電影演員，他自從應王天林、何家聯之邀，首次演出「京華春夢」之後，便對演電視劇發生了濃厚興趣。他說：「我是個戲劇發燒友，演電視劇的確是個很好的發洩機會。」不過，由於他仍受電影公司合約所限，所以每年只能外借一次拍電視劇。雖然如此，他仍有一份滿足感。

月前無綫所播映的「星塵」和目前正在播映中的「過山車」，鮑方都有份演出。他的老辣精湛的演技，在顯示了大將之風，贏得了觀衆的一致讚譽。尤其是在「過山車」一劇中，他飾演吃人不吐骨的「大鱷」──不法地產商賈鼎，最後被黃日華一班反斗星揭發，受到法律的制裁。鮑方的精湛演技的確把一位唯利是圖的奸商嘴臉，刻劃得妙不可言。

至目前爲至，鮑方一共替無綫拍了三部電視劇，即「京華春夢」、「星塵」和「過山車」，都合作得非常愉快。他對拍電視劇的年輕人留有特別深刻的印象。他說：「無綫的製作人員年輕有為，觸角敏銳，衝勁十足，虎虎生氣，自己置身其中，也覺得年輕了許多。尤其是拍『過山車』時，那班年輕的職員和藝員，眞令我開心了！」

影視傳奧　陳德華

有意影射？

陳百祥認叻仍受歡迎　自謂是條命生得正

愛認叻，愛第一，永遠都是不受人歡迎的，可是，「亞叻」陳百祥卻偏偏被觀衆受落，而且也成爲少女們的偶像，也是娛樂商的搶手人馬。

「亞叻」也在奇怪自己會莫名其妙地被觀衆接受，以他愛認叻的性格，又愛出風頭，他都會普遍地受大衆歡迎，連他自己也覺得「條命生得正乎！」

「亞叻」好爽好快地表示：他的不受歡迎的性格，竟建立了受歡迎的形象，妙哉！妙哉！

由於「亞叻」鬼馬多端，口才頗爲風趣，所以吸引了一批固定的擁躉，而娛樂商亦找上門，可是「亞叻」已今非昔比了。

目前他除在電視台工作外，更應商台之邀主持三小時的電台節目，基本上已把時間表塡得密麻麻的。可是，「亞叻」始終也要認叻，竟再答應人家去登台演唱。

記者問他何來有充份的時間準備一切，「亞叻」以牙擦擦的語氣說：「我是不會打沒把握的仗。」言語間，「亞叻」是胸有成竹的。

（圖爲：陳百祥）

今日電視節目

麗的電視

- 2.05 六合彩
- 2.10 雜技團表演
- 2.30 冷面笑匠基頓
- 新聞摘要 3.30
- 4.00 下午茶（婦女節目）
- 新聞摘要 4.30
- 4.31 太空飛鷹俠
- 5.00 醒目仔時間
- 5.15 香蕉船
- 新聞摘要 5.30
- 5.45 醒目仔時間
- 6.00 機靈小和尚
- 新聞摘要 6.15
- 6.30 新聞及天氣報告
- 7.00 大手筆
- 7.30 琥珀青龍
- 新聞摘要 8.30
- 8.31 大牌
- 9.00 貓頭鷹2100
- 新聞摘要 9.15
- 9.25 經濟行情
- 9.30 新聞簡報
- 9.35 奉告
- 9.40 警訊
- 9.55 「白蛇傳」林黛主演
- 11.35 最後新聞
- 11.50 京劇「白蛇傳」（上）

（明日節目）

- 7.00 早晨節目
- 7.30 英語新聞（中英文報導）
- 7.45 經濟新聞
- 8.15 英語新聞
- 9.00 世界偉人卡通
- 9.30 太空五虎將
- 10.00 粵語長片「工廠少爺」林鳳、張清主演
- 11.45 偷得浮生半日閒
- 12.00 午間新聞

麗的英文節目

- 1.15 英語長片
- 3.00 醫者父母心
- 3.30 生活的旋律
- 4.00 醒目仔時間
- 5.35 鬧吓學吓
- 6.00 英語片集
- 6.30 英語片集
- 7.00 新聞及天氣報告
- 7.30 太空保姆卡拉狄加
- 10.00 新聞報導
- 10.05 端午屯門龍舟競賽精華
- 10.30 牢獄狂潮
- 11.30 新聞報導

無綫翡翠台

- 1.15 婦女新姿
- 2.00 葉麗儀特輯及龍舟競渡
- 4.30 四三〇穿梭機
- 6.00 前程錦繡
- 6.30 新聞報導及天氣報告
- 7.00 奉告
- 7.05 荊途
- 8.00 香港82
- 8.30 過山車
- 9.30 新聞報導
- 9.35 警訊
- 9.47 歡樂今宵
- 10.30 今日財經
- 10.35 世界盃列强爭霸
- 11.00 新聞報導
- 11.10 世界盃列强爭霸
- 1.00 「智多星橫掃賭城」
- 1.50 「陸小鳳」
- 2.45 世界盃列强爭霸

（明日節目）

- 7.00 新聞報導
- 7.45 現場交通情況報導
- 7.57 財經新聞
- 8.30 現場交通情況報導
- 8.45 新聞報導
- 9.00 430穿梭機
- 10.20 粵語長片「紅娘」芳艷芬主演
- 12.00 「鬼馬雙雄」
- 1.00 午間新聞

無綫明珠台

- 1.50 1982格林美音樂頒獎特輯
- 4.00 芝麻街
- 3.00 著名童話集
- 5.20 卡通先生
- 5.35 大自然追踪
- 6.00 青出於藍
- 6.34 新聞提要
- 6.35 「親孫情」
- 7.00 新聞報導及天氣報告
- 7.30 世界盃列强爭霸
- 8.30 今日菲律賓
- 9.30 新聞報導
- 9.35 明珠九點半「勞燕分飛」
- 11.30 新聞簡報
- 11.45 週五電影：木乃伊驚魂

夏淑玲冷手執個熱煎堆

有人辭官歸故里，有人漏夜趕科場。夏淑玲冷手執個熱煎堆，接替「友誼小姐」韓甄虹演出新戲，由於事前韓氏與電影公司鬧得不愉快，而夏氏則被拉夫上陣，令人想到，這會否影響兩位港姐的感情呢！

亞玲毫不介意地表示：她們並沒有因拍片的事情而傷害了彼此間的感情，反之，她們還熟落[illegible]所以，對於首次踏足銀幕上，心情仍然保持輕鬆暢快，未見緊張。

記者問及她會否如果一炮而紅，便即放棄天橋工作，專心留在電影圈發展事業，亞玲自謙地指出：她對自己不敢期望過高，尤其是她的處女作，以她半點經驗也沒有來說，思前想後，確令她担心起來。

話雖如此，夏淑玲人緣不錯，大可以邊拍戲邊吸取經驗，理論和實踐雙管齊下學習，必[illegible]

娛樂圈

鍾娜琳莉演出神奇角色　本身果有超自然力量

·前座客·

英國女星鍾娜琳莉，對香港影迷並不陌生，因爲在特務動作片最盛行的時期，他的一部電視片集「復仇者」，在香港的螢光幕長期播映，這一個艷麗的女星，那時才是她的成名的開始，最近她的一部新電視片集「絲玉與鋼鐵」，用新的姿態出現了。

鍾娜琳莉以前在很多電影內，以次要角色露面，未受人注意，但後來拍「復仇者」片集，描寫他與兩個紳士型的英國情報機關的人，出國辦案，及勇破許多間諜網，顯示了極好的身手，使人對她刮目相看，她在英國是有拍大銀幕電影的，可是沒有來港放映。

在新片集「絲玉與鋼鐵」內的她，是一個擁有神奇力量的女人，而事實上她果眞有神奇的力量。

她在「復仇者」內扮演的波蒂，是受人欣賞的，她說發現自己有一股力量推動自己，係在另一個電視片集「天宮」內她拾起一枚結婚戒指一連串的家與圖片就在她的腦海中浮現了，含有很多的意思，她可以解釋出來。她說：「祇是不明白怎樣發生的。」

卅四歲的鍾娜琳莉又深信她有前世的，上一[illegible]那間學校有一度高牆，朋友說我像是模糊地記起孩童時的事，但我的記憶是非常清楚的，不是這一世，因爲經過對證，有那間學校及校內狀況。」

鍾娜琳莉又相信她對天然有興趣，大大地幫助了她拍新片「絲玉與鋼鐵」，在這部片集內，他與特務男星大衛麥加林，扮演一對時光旅行的神秘夫婦，到處遊蕩，把世界許多地方加以糾正。她說：「這是神奇的角色，是有巨大力量的人，因爲是基於幻想的，充滿了神奇的事，而不是暴力式色情。」

她說曾參加許多超自然迷信的儀式，設法發現更多有關神秘力量的事情。她又說：「我除了相信自己有一次上一世，有時我[illegible]

鍾娜琳莉說，她去過一些地方，疑是以前已到過的。她在拍「復仇者」片集才一舉成名的，她是由模特兒進入電視及電影界的。她說：「那時我曾六個月沒有工作，我會半夜醒來，担心明天無法付賬單。」後來她一切獲得解決了，生活改觀。那麼她喜歡擔任「復仇者」片集內的那一類動作多的女星嗎？她說這角色不要出賣色相，這使她極爲喜歡了。

私生活上，她一度嫁給作家兼演員謝林米勞特，生下兒子占美，已十一歲了，而今是沒有男朋友，不上夜總會，亦不夜參加派對，一味是專心愛心的兒子。

行冰錯　狄狄

身教

「狂漢衝入幼稚園斬人，教師奪路而逃。」「學生觸犯校規，被老師掌摑五百。」如此標題，認眞吸引。但不知怎能拍得狂漢斬人時，教師奪路而逃的照片。照片中只有三個幼稚園教師向前奔走，一個學生也沒有。該三個教師是否奔向救護車或是趕往醫院，一無解釋。掌摑他人五百，需時多少？而被掌摑者，臉上會是甚麼現象，除非是金剛不壞之身，否則不紅不腫則幾稀矣。

教圈中不良分子，大有存在，工作不盡責，對學生無愛心，下課後不是打牌，就是買六合彩，賭馬賭狗，忘却爲人師表所應負之最低責任。然亦不能因此一撮「人之患」，而認爲所有教育工作者，皆是一丘之貉。幾許默默工作，不好名利者而爲人們所忽略。若是每一教育工作者，皆爲糊塗可殺之輩，則社會如何繼往開來，如何傳授。

師道低落，如何提高師資水準，教育署務應重視，輿論亦不能只顧吸引讀者，而歪曲教師形象，教師工作只爲了吃飯，動輒打罵學生。若此學生如何尊重教師，授課工作如何進行，學生成績低落，品德敗壞，皆爲必然之理。故教育工作者，務須以身作則，注意本身言行；而傳播界更不能只顧吸引觀衆，而醜化教育工作者。（狄）

入廚房動手煮食　是現代基本知識

一個赴美做小食店的香港人，返回舊地，說到下廚的事，他說到了彼邦，全無請傭人的可能，而她與妻子要經營檔口，十一、二歲的孩子，就在放學後，留在家中自己弄吃的，解決一頓午飯。其他的在花旗的人也是如此，一旦離鄉別井，就要自己動手弄三餐。

香港的情形也並非是如此，如果孩子十三、四歲上了中學，父母要返工，中午不自回家料理他們的午餐，青少年自己動手煮食，大有人在。不然的話，就給他們五、六元，吃其飯盒，另一些是由父母早已吩咐好，家中有午飯的食物，祇要加熱，就可以解決一頓午餐。出去吃午飯不但花了錢財，而且是無益。

從來沒有這麼小的年紀就要學習下廚，幸而香港是用石油氣或煤氣做燃料的，并非燒柴及要生火。十二、三歲的少年，自己煮快熟麵，亦可以作爲一頓午飯，這是起碼要學的。

一向香港的家庭煮食，就完全拜托工人，此時就不可能了，工人難請，出錢及要受傭人的氣，誰也不願意貼錢買難受，最好全家人都會煮食，基本的食品會弄，那就不會受威脅了。

這一代的青年大多還是在父母煮食的情況之下長大的，他們根本不做家務，更不必下廚，然而他們有一天是脫離父母，獨立生活的，譬如去寄宿，或到海外升學，就非要自己煮食不可了。

香港仔去了外國，還是要吃飯的，很多就有電飯煲那些基本炊具帶去，如果他們早已有了幾度起碼的煮食散手，就可以去外國煲湯與炒菜。很多是到了英國住民居的，或數人租一個單位，幾個香港仔一齊吃飯，大家的胃口是不適宜捱麵包的，何況在外國吃飯就比吃西餐便宜。

最要你是可以省下很多錢，因爲除了財主仔，一旦去外國升學，都是父母千辛萬苦把錢積下來供他們出國的，可以節省的話，就應該不浪費，自己煮食是省錢及有益的事。

男女獨立成家，更要知道入廚房的重要，結婚之後，如非入息極多，樣樣自己動手，包括家務與下廚，否則兩口子就難捱下去。現在的烹飪班很多是爲了免請工人，及出國之前，來學一些煮食基本技術的。依靠傭人再不是生活上的辦法，學起碼的做兩頓飯，解決了肚皮的問題，其他瑣事，不成爲問題了。

（東名）

音樂功效奇好　可治療高血壓

音樂可以促進種子發芽，這在農業科研究方面已經有過例子。音樂可以促進奶牛增產奶量，則是畜牧業方面近年的發現。

如果說，音樂的上述奇異功能並不跟人直接有關的話，那麼，音樂輔助治病，其與人的關係可就重大了，因爲它關乎人體的健康，影響到人的壽命。

關於利用音樂作爲輔助治療「藥劑」，國際醫藥界有過許多嘗試。

在波蘭，某醫院的醫生爲了試驗音樂的醫療效果，曾特意將患有嚴重頭痛和神經痛的四百多名病人分成兩組。對於其中一組病人，醫生除了按時給藥外，另又定時向他們播放交響樂。這種藥物加音樂的「處方」實施半年後，醫生們發現，這一組病人所需服用的鎮靜劑和止痛藥都告大幅減少，而未聽音樂的對照組病人，則依然故我，非服鎮靜劑、止痛藥不得安寧。

在美國，猶他斯醫學中心的醫生試行向產房中待產的產婦播放音樂，結果，產婦所需麻醉劑量減少了，分娩時間也大爲縮短。

美國的牙醫也有報告，說他們在爲病人鑽牙的同時播放音樂，病人的緊張情緒都有所緩和，從而增進了醫療效果。

另一些醫學家用音樂結合傳統方法治療高血壓，也取得了比較滿意的成績。

音樂爲什麼可以產生醫療作用？

按醫學家的解釋，說是皆因人的植物性神經會因不同聲波而產生不同影響。和諧的音樂可以陶冶心情，病人的病情由此便可得到緩解云。

本客代操刀　替王子改名

戴安娜貴女生下小王子，身爲英國屬土公民的香港人，似乎也有一點點光榮。

小王子的名字，已成爲英國博彩公司的大生意，相信可以大收一筆。

本客在此願效屬土公民之犬馬之勞，爲小王子起名字。當然，姓氏方面是毋須傷腦筋的。際此英國聲譽鵲起，收復福克蘭群島之際，而小王子又剛「面世」，所以名字中當包括福克蘭。

戴卓爾夫人又居功至偉（不要誤會，是指收復福島），所以名字中亦應有戴卓爾。

另外，在偉大的福島戰役中死去的阿根庭或英人應有所紀念，唯有以雙方的陣亡士官數目作[illegible]的名字應是「福克蘭‧戴卓爾‧五百[illegible]

所以，小王子的名字[illegible]

阿福新記

契媽說是洋酒太貴，不如請喜酒，金門高粱，或者紹興酒可以了。我不方便說，「瑤池阿慶、阿發幾個後生仔，飲慣洋酒」，契媽請宴，要打算盤。繼而一想，老人家未嘗沒有道理，要企做一桌菜，三百銀上下，假定請洋酒，開兩枝XO，得了。

我在契媽霸意絲面前，不說不字，是孝，與言：「你說備甚麼酒，用甚麼酒便是」。

「是呀，我聽人說，高粱酒有異於其他酒類，不是越陳越香，而是越新越好」。

「不過阿福，你要少飲，酒性太烈」。

「謹遵母命」。

[illegible]

「三婆住在那裡」。

「屯門」。

我暗忖六姑三婆，住得那麼遠，要請她們過來吃頓飯，過節，被請的人，相當受罪呀。何況是這些老人家，吃得下甚麼？吃得有限。契媽既意思是但行動不便，老乘此機會，見見。老人家嘛，難免有見一次少一次的心理。我少不得傳過契媽的邀請，給「瑤池」小小，阿慶阿發好高興：「福哥，你契媽眞係有心，我們總要帶點東西過去，空手去，不好意思，你契媽喜歡甚麼」。

我一笑：「但最喜歡黃金」。

「要平一點的」。

「隨便你們發啦」。

「買一盒曲奇餅」。

「表示點意思嘛」。

「可要帶點粽子過去」。

「端陽節，粽子必備」。（二〇七）

本版公開歡迎投稿　一經刊登致送薄酬

下午茶

隨想曲　葉大哥

新作

前夜太太去了喝同事的喜酒，閒來無事，又沒有好的電視節目和電影值得欣賞，便到書店溜達，這個行為雖然未如讀書時的積極奉行，仍一且有空便做做附庸風雅一番。

書架上都是一羣不大認識的作者和作品，隨手抓下來看不上幾頁便放回去，感到自己有點過時似的。

層層疊疊站在一排的書本，就像汽車開動一樣不斷在我眼後消失，終於有數本書印上我認識的作者——陳若曦，以及她的作品尹縣長、老人和她的自選集，但這些都在家中的書架上。在書架上，原來有本陳若曦的新作「城裡城外」，就像在炎暑的沙漠中發覺綠洲，一手拉下來便挨身牆邊，暴飲像餓饞了的綠洲泉水。足足一個小時，書面至書底在我翻掀後留下指痕。

「城裡城外」使我有一種失落的感覺，隨着陳若曦幸運得到離開大陸，又少了一位以特別題材寫着的作家，不見了「晶晶的生日」的無名恐懼，耿爾在北京的無奈、尹縣長的莫名，綜有更絕妙的筆法和文字技巧，總像巧婦難爲無米炊之感。

雲妮片語

地下鐵服務

地下鐵的服務是否合「規格」呢，此乃見仁見智，近日乘搭地下鐵時，便見幾個穿着地下鐵制服的職員，他們手持白紙作出紀錄，聞說是在作乘客資料調查。

看見這班人已有好幾天，一次下午乘坐地下鐵時，便被其中一女職員抓着，她很有禮貌的表示，希望利用幾分鐘時間，作一次簡短調查。

本來正趕得要命，但見她挺親，而且言詞懇切，卒之停下步來，她問的問題很多，譬如問從那一區乘地下鐵，如不坐地下車的話，又會乘搭那一種交通工具，而花費又多少呢？

此外更問及個人收入，年齡，職業，工作地點，而且更問到地下鐵應有甚麼應該改善的地方。

地下鐵站唯一欠缺的乃是洗手間，萬一人有三急，眞是很不方便，除此之外，每到深夜時份，找輔幣的地方已關上，在緊急要用紙幣去換輔幣時，便不知去那裡找纔好。

當被訪問提供資料時，特地提出增設洗手間和延長找輔幣的時間，不過，可不知地下鐵是否眞的在收集民意後會有所改善。

往事無需回味　婚前交往守秘

婚前性生活的經驗，在夫妻之間，往往都是「最高機密」，尤其是太太這一邊的「往事」；特別是婚後的配偶向對方說出自己婚前的秘密，是很危險的事。

即使在偶然的機會中「露出馬腳」，對方也不該「一吐爲快」，因爲這仍然是危險的。在男性至上主義仍然流行的今日，丈夫的秘密即使洩了底，一般說來，也不至於嚴重傷害現有婚姻關係，除非當情人到現在還不說再見。但是，太太的秘密，尤其是婚前性生活的細節——包括做愛技巧與感受的眞相，如果在枕邊細語中和盤托出，那就糟了。跟丈夫分享婚前性生活的經驗可能對現有的婚姻造成極大的傷害。

從臨床個案發現：不管是夫妻那一邊對配偶婚前的性生活細節「過分關心」或「過分好奇」的話，通常是他或她的「心裡有鬼」，而且，這種現象往往是現有婚姻關係的一盞紅燈，也可能是婚姻破裂的早期徵兆；因爲有些夫妻在知道對方的秘密之後，腦中即出現「黑白想」，心中陰影從此揮之不去。

明智的人處理原則是：讓過去成爲過去。女人婚前的生活是屬於她自己私有的；婚後才和丈夫共有。婚前的性生活也許是她學習社交生活的一種實驗，而這往往也是成長與成熟過程中的痛苦代價。所以我們應珍惜現有的美滿婚姻，而不該追究過去的不完美。婚前的秘密不該說，要說的話，就說對方愛聽的，「往事」大可不必回味」。

中華民

外國人祇喜歡硬橋硬馬

最令胡樹儒堆心滿丈的，就是「卡通老夫子」不但在香港、台灣和東南亞各埠受歡迎，日本

虛心加強新科技

胡樹儒剛自台灣回港不久，此次是將「水虎傳」底片運回香港沖印。據胡氏透露，

外國人祇喜歡硬橋硬馬

星垂平野

在鄒氏，看見了不少人（今日運氣不差，天氣好，居然有許多組人在拍戲）。楚原在拍他的「日劫」，魯俊谷拍「清宮啓示錄」，唐佳拍「少林辣撻大師」，原來都是古裝片，祇有一個廠，在搭王晶的「獵魔者」，至於龍剛的「星際鐵艦俏嬌娃」則仍然是在那兒空置。

近日，外面的言論計劃傳得很兇，幾家大公司均願意投資拍巨型武俠片，他們的目光遠大，希望可以打入國際市場。看鄒氏的情況，似乎古今兩邊皆宜，均有其出色之作。

看見蕭若元，問他對於拍巨型武俠片有何意見？

他懶洋洋地伸在椅上，以一個師爺的姿態道：「我看，他們這固然是針對海外市場問題，但是，我們一向都已經顧及這個問題，不過，以我看，外國人喜歡看的都是以功夫片爲主，在法國我看見有一家戲院正在放李小龍的戲，原來它已放了一年，居然好生意，外國人喜歡功夫片的硬橋硬馬，那些花巧的反而不易接受，我看在這方面的發展較好？

「我們何必要縱容外國人的固執口味呢？爲何不把好的時裝片拍出去呢？」

他說：「你又不知了，外國人眼中看是如此，像我們看日本戲喜武士刀劍片不也一樣，日本的電影，現在也很衰落了。」

至於魯俊谷，對於這個情形，却表示歎息，因他一貫拍此類戲，他說：「我以爲，應該在心態上，性格上加多描寫，又配合新招式，以及忍術，是今時會有吸引力的方式！」

•••葉仲菱

李元霸上電視忙
嘆辛苦過拍電影

圖爲李元霸在「龍之忍者」中大顯新招。

這幾天，李元霸成爲了香港響叮噹的明星，不只因爲他的首部作品「龍之忍者」在週末優先午夜場，創百份之百全線滿座紀錄，及獲好評，口碑遍傳，而且是因爲他連日來，連續出現電視。

李元霸曾經在「龍之忍者廣告雜誌」中出現於電視，前晚，他又應港視之邀，在「歡樂今宵」之「羣星譜」中接受訪問，他帶同了八名忍者出現電視，介紹他自己及介紹「忍者」的概況。

昨晨，李元霸又出現「香港早晨」，接受主持人的訪問。

由於忙於上電視，李元霸向記者笑稱，這樣上電視，實在辛苦過拍電影。他寧願拍一些打得激烈的戲呢。

「龍之忍者」女主角津島要前天來港，李元霸一直未有時間參加招待她。他說，因爲他忙於到電視台，所以感到很抱歉。

娛樂圈

亞巴度路達 自闢新天地 卻引起筆戰

義大利導演亞巴度路達最近完成他的新作「情到濃時」，受到影評人的注目，但隨即引起的筆戰。事緣影評人都一致把亞巴度路達與義大利電影大師費里尼比較，令他十分不快。

這位與費里尼合作十多年的導演，自「八部半」開始便與費里尼合作，直至「羅馬」爲止。亞巴度路達離開費里尼後獨自發展，拍了一項列文藝片。直至近作「情到濃時」，由於講述一段現代的倫常畸戀故事，引起義大利人的注意。此片男女主角均是大明星，前者爲「向日葵」的國際男星馬仙杜安尼，女主角即是憑「黛絲姑娘」走紅的娜塔莎金斯基。

亞巴度路達雖已接近五十歲，但依然精神開朗，勁力十足。他否認費里尼的電影很多根本是他代拍，他說：我當然就如電視台的導播，只懂拍電影的技術方面，不懂做一個導演。不過，他的代表作「情到濃時」受到法國幾間大學的電影系講師欣賞，商借拷貝放映並研究。被喻爲該片是藝術與娛樂性並重的文藝好片。

重男輕女的洪金寶
破例欣賞韓女影星

許良美是韓國影視紅星，洪金寶特別在韓國邀他來港，參與「人嚇人」的演出。

「人嚇人」已經拍了差不多三分一，洪金寶、林正英與鱷發等對許良美都極欣賞，認爲她是一位出色演員，與她一齊工作，合作得異常愉快。

洪金寶感到許良美既然是一位演技派女星，懂得演戲，演技出色，於是破例加重她的戲場，讓她有充份的時間，可以展示她的演技。

以往，洪金寶的影片，都是集中在男主角身上，女主角佔戲甚少的，此次，見許良美有如此出色之表現，自然不想浪費，而大大地加重她的戲場了。

許良美在韓國，先後拍過不下二十套的長篇電視劇，有豐富的片場經驗，演技精湛，演來得心應手，她也表示，與洪金寶、林正英一齊合作，異常愉快，尤其是與洪金寶在一起，更可以用韓國話交談，倍感親切。許良美八月初要返回韓國拍電視片等，不過，她表示，只待她的片集拍竣，便會再度來港，探望洪金寶與鱷發等人。（章行）

虛心加強新科技
任何影片都可拍

明星與我　佑蓮

胡樹儒剛自台灣回港不久，此次是將「水虎傳」底片運回香港沖印。據胡氏透露，這部卡通長片在製作階段，便已有不少外國片商找他斟版權，這次返港後，邵氏公司又派由蕭若元向他接洽，擬一古腦兒買下東南亞各地的版權。惟他不準備如此早就把所有東南亞版權賣掉，因爲星馬的榮華公司有約在先，再則，他還亦應給予優先，雖未成交，但是希望俟「水虎傳」在港、台公映之後，再談賣埠問題。

最令胡樹儒雄心萬丈的，就是「卡通老夫子」不但在香港、台灣、和東南亞各埠受歡迎，日本和歐洲，亦對這部港產卡通長片發生興趣，除了爭購版權外，並有多家公司委託胡氏代爲設計東方色彩的卡通製作。「我們第一次嘗試自己製作卡通片，就有此輝煌成績，眞是出乎意料之外！」胡樹儒興奮地說：「這也證明香港與台灣電影界的潛力，只要能夠虛心學習電影新科技，認眞從事製作，則任何外國可以拍的片種，我們也可以拍得好。」

目前，胡樹儒正在與其摯友，亦即「老夫子」漫畫的原著人王澤，積極建立卡通影片之東方王國。在「老夫子」之後，就立即從事另一部長篇故事卡通片「水虎傳」，經過一年製作過程，如今已全片完成。由於「水虎傳」亦爲漫畫家王澤作品，十年前與「老夫子」同爲家傳戶曉，人手一本的暢銷漫畫集，其書中人物亦爲老夫子之幻想化身，故定名爲「卡通老夫子之水虎傳」。

由於有了製作「老夫子」的成功經驗，他們這部「水虎傳」拍得更臻完美，是意料中事。

影迷來信抗議
宣傳冷落材仔

導演黃華麒，前日接到一封署名爲「一群拍拖更觀衆」的影迷來信，除恭喜「拍拖更」一片成績驕人外，更指摘黃華麒在報紙廣告中，特別介紹了葉德嫻和李殿朗，而忽略了強調黃允材。

原來，該批影迷，是在銀行工作的，他們與他們的大部份客戶，都很欣賞黃允材。他們在信中說：「衝着黃允材三個字，會一定增加你們華麒公司大大收益。起碼我們幾個同事，就一共看了三次「拍拖更」，等本週末家人忙完了孩子的考試，也會大舉出動去看的。」

該信還說：「記得「最佳拍檔」的廣告雜誌中，有黃允材拿着咪在戲院門口訪問觀衆，爲甚麼閣下不效法一下，親自訪問一下眞正購票入場的觀衆喜歡看誰呢？很多人都奇怪，黃允材和伊雷的宣傳何故少得可憐？或者黃允材本人不介意，但我們却耿耿於懷……」

黃允材如果看到此信，相信必爲這批影迷的愛護而感動。

黃允材在「拍拖更」中演偷渡客，十分傳神。

邵音音原是飛魚
李燕燕不甘認輸

邵音音的演技出色，歌也唱得很好，而「險險笑」原來是個游泳健將却鮮爲人知。這個「秘密」是由於李燕燕不經意地露了口風，才給人曉得的。

「你不要以爲自己曾經得過獎，就一定叻過我呀！」

李燕燕和邵音音已被挑選爲麗的電視參加端午節在屯門舉行的龍舟隊成員之一。日前她倆隨隊前赴屯門實地練習及綵排後，在回程返電視台途中，兩人在旅遊車上，似爲什麼事爭論似的，原來她倆在進行一項泳術比賽的打賭，兩人都表示自己的「一百米蛙泳」頂瓜瓜，爭持之下，決定擇日進行比賽決勝負，並表示落敗者，要輸一個大西瓜。

邵音音，李燕燕最近不單因練習扒龍舟常在一起，她們也因拍演「天堂有路」而時時敘首，故此大家無所不談，無所不道，而成爲一對良朋。

李燕燕（右）與邵音音甚老友。

有新招式好劇本
武俠片永遠有觀衆

徐蝦拍武打片廿年，當武指七年，當導演則以兩年前「南北獅王」一片開始，與錢月生合作。

他第二部執導之作「廣東靚仔玉」午夜場，這是徐蝦首部獨自執導的影片，日來，他正忙於把影片作最後剪接，要剪數百呎，使「廣東靚仔玉」更緊湊。

徐蝦指出，數年前過飽和的功夫片，令觀衆對國術的好奇心已減低，同時，一些投機的粗劣影片，不重劇本，也是導致近兩年功夫片由絢爛歸於平淡的原因，但動作片永遠有觀衆，今時今日，他們的困難除了要創新招式外，劇本同樣重要，而武打片要一個好劇本，比其他戲更傳神。

「廣東靚仔玉」乃以坊間人民何家玉事蹟爲題材，此片原名「七十二擒拿」，新戲名勝在通俗，蓋港人不喜太斯文及太正路的戲名也，從原名顧名思義，已知此片以擒拿手爲特色。

徐蝦指出，所謂七十二擒拿，乃三十二招擒拿手加三十二招解法，由於擒拿手是小巧功夫，專門拿穴道，他在戲中安排汪禹以猴形招式使出擒拿手法，稱爲靈猴擒拿手。

徐蝦說：「有時想不到新招好招，一天只拍一個鏡頭，但偶然看到別人一個小動作，都會靈感泉湧，得心應手。」

石燕子是飛翼船常客
原來與喜歡騎馬有關

•不寸•

粵劇紅伶石燕子是港澳飛翼船的常客，因此有人會問：「他是不是很爛賭，經常去賭場搏殺？」

答案是否定的，他常去澳門，皆因他是賽馬車會的顧問呢。

「爲甚麼你會擔任賽馬車會的顧問？」這又是大家想知道的問題。

「噢，沒有特別原因，祇因我歡喜騎馬，」石燕子點着一根香烟，說道：「你不知嗎？我曾經到新加坡參加賽馬呢！」

眞的，他不說出來，我也不知道原來他是一名騎術好手。

「那麼，你現在仍經常去騎馬，是嗎？」

「是的，騎馬是我最大的娛樂，馬兒是我最喜愛的動物！」

由於他的騎術高明，故他以前拍戲，有騎馬的鏡頭，絕對不用替身。

提起拍戲，倒要告訴大家，他老大哥又復出影壇，最近應新藝城之邀，參加「難兄難弟」一片演出，在戲裡扮演一名遊樂場機動控制員呢。

圖爲石燕子在「難兄難弟」片中一幕。

敬妻還是畏妻？
岳華拍片酬勞 全交太太代收

岳華不知是「畏妻」，抑或是「對妻尊重」，所有財政權，全由恬妮代爲處理。

據悉，岳華繼「凶榜」後，又與秦祥林第二次拍檔，爲世紀公司主演了「殺出西營盤」一片。在片中，他首次以時裝動作形式演出，飾演一個探長。很多危險戲，他與秦祥林都一樣，沒有用替身，演來大爲世紀公司高層人士所讚賞。

岳華演完「殺出西營盤」後，世紀便早爲收片酬，可是他竟不肯取，而叫世紀公司直接代交給其太太恬妮。

於是，世紀公司執行董事余允抗，便約了恬妮出來吃飯，然後將岳華的片酬，全數交給她。恬妮當即很高興，笑騎騎地說，丈夫很聽她的話，一切財政大權都由她掌管。

席間，不知是誰作劇，說世紀公司所交給她的，只是岳華片酬的一半。這麼一來，敎恬妮半信半疑，突然地感到不開心起來。

南紅談影藝苦樂
婦女新姿節目多

南紅是影視界的優秀演員，以演技見稱，從影以來，演過各種類型的角色，今（廿五）午她將接受「婦女新姿」的訪問，暢談自己從影以來的心得，演戲經驗。南紅做戲常是賢妻良母，而且做苦情戲較多，但其實她本人非常樂觀，爲人隨遇而安，笑口常開的。

女仕們做運動，除了强身健體外，不少是因爲想健美，所以有各種不同的健美體操應運而生，其中雖以「收腹」運動最受歡迎，今日劉嘉倫特別選了一系列的健美操，爲觀衆示範，全是有助於收腹，使身材更爲窈窕。

中影增產提高品質
成績可拭目以待

中影公司由明驥主持的每年例行大會時，明氏在會上致詞，說明在一九八二年，中影正展開了一連串的凌厲攻勢。不但製作增加，同時把質素提高，以符合海外及國內的觀衆需要，因爲現時台灣的觀衆，也接受了新潮導演的作品，是以他們也以最近起用四位新導演，選用他們，衹一予以適當安排，先由四人合導一片，跟着讓他們各人各自執導一部片，目的是使影片的質素提高，同時也饒有新意。

中影公司爲着提高出品的質素，並且要顧及國內外的市場，同時，中影公司在今後的日子，尤其是對海外市場，更加重視這成績，相信很快就可以看到的。

龐大財力囊括一切
香港商營趨集團化

即事

……鹹脆花生」的生意，也變爲集團經營，他並沒有誇張這個說法，香港的大小生意，已變化企業化及集團化，十五年前還看不出來的，近五、六年就表面化了，超級市場是集團化了，鹹脆花生與牙膏香皂，不是在大的超級市場內出售嗎？而且價錢比小商店便宜得多。

超級市場集團化，就把士多小店打垮了。樓下的一間士多，經營十四年之後，終於結束及把舖位也賣掉，找別的事去經營，因爲一個小罐頭的買賣，也被集團的公司搶去了。而且貨是超實越殘，於是索性收檔。

超級市場祇是一端，房地產生意亦是集團化了，記得廿年前，去大會堂看拍賣官地，仍有人做一樓公司，買一塊地去建新樓出售，但後來地價爲集團的力量搶高，小型地產機構根本無法生存，近數年更是全部大集團的世界，一樓公司有了地也無法自己建築，因爲材料及人才無法調配，一切被大集團控制着，而且，祇有集團的公司，出售樓花，才有人信任，一樓公司就怕不得埋尾。

大集團更是左右了地價屋價的市場，小公司無法與他們競爭，不易支持，大生意是如此，瀨碎生意也被集團搶去做了，食物業就是。集團食物業最早的一家，在香港九龍的旺地佔了優勢，很多支店別人做不住，祇因爲租貴及孤掌難鳴，常告虧損而退出。集團是成盤生意計數，再貴的租金也頂得起，而且集團食物業是無孔不入，尖沙咀碼頭也弄個小檔位，實

集團生意就是有壟斷的意思，用龐大的力量，囊括一切，他們要虧本時，隨時虧得起，大招牌的集團飯檔與快餐，眞是如水銀瀉地。集團食物業在快餐方面，有了兩三間在大競爭，好處是使顧客有選擇，並且獲得禮貌的待遇了，新加入競爭的食物集團，以接僱華麗及笑臉吸引人，使人吃掉了它稍爲貴一兩元也不在乎了。

的士也開始出現集團生意了，從前是除了幾間有名氣的公司之外，其他是租車及自己車主，一盤散沙，而今首次出現集團訓練人員，以禮待人，這是進步的表現，如果不是集團經營，無人去做改善服務的工作。

旅遊亦已集團化，這是取信於遊客，因爲財雄勢大，各處的酒店也有份，旅遊車也是自己的，因爲不用底，於是途中食用差，人們也不怪責了（文漢）

香港百態　三郎

「乜你咁老土嚟」

世界之大

日內瓦風光如畫

日內瓦位於瑞士西南部，靠近法國邊境，人口廿萬，傳說是個可愛和好客的城市，從上世紀以來，日內瓦就經常成爲舉行國際會議的地點。到十六，十七世紀，日內瓦是新教徒的避難所。

市內有古老的市政廳和莊嚴聖彼得教堂，教堂的鐘樓高聳天空。中區連成一片富麗的花園別墅。市內有數不清的古蹟，壁畫和教堂，詩人住過的旅館，流亡皇帝住過的房子等都成爲古蹟。

日內瓦是遊覽勝地，自然就有許多專爲遊客而服務的機構，如大酒店，酒吧，咖啡，花店等，等把這座城市點綴得五彩繽紛，美麗非常。

但若缺乏秀麗的日內瓦湖光點綴，風光爲之遜色。日內瓦城的東北依傍着像藍寶石般的日內瓦湖，四週爲雪白皚皚的高山環抱。湖光山色，相映成趣。湖水清澈可俯覽湖底。湖的兩岸是整齊的房屋和葱蘢的樹木，橫在宜湖面上有一道像長虹似的，又闊又長的朗峯橋，橋上經常行人，電車，汽車等往來如梭，十分熱鬧，但廣闊的湖上並不見嘈雜。遊客亦喜歡數小時乘坐汽船在湖中蕩漾，四面景色盡入眼簾，若突然有艘汽船鼓浪前進時，往往掠起滿天的沙鷗和天鵝，使平靜的天地，平添生趣。（龍）

名唯搜秘錄

這一回：女中亦有鬚眉氣 拔刀相助爲憐才

話說，大審文向波蓮獻上三個劇本，阿蓮亦覺得其中一個幾有吸引力，如果搵個好導演拍，係可以收得者。

但大審文冇得撈咁耐，個中一定有原因，事關粵語片當時正大行其道，阿福阿水亦唔愁冇得撈，大審文「灣水」，並非係佢自己冇料，於是，阿蓮就老實不客氣問曰：「文哥，聽聞你最近個境唔多好，何以會撈到咁田地？」

大審文嘆一口氣道：「唉，蓮姐，實不瞞你說，我係冇法戒得甩個手嘢。」大審文豎起手掌，屈起中間三隻手指，手指公則向住嘴唇。

阿蓮恍然道：「哦，原來係咁，咪話我多口，文哥，呢家嘢眞係累死人者，我覺得你個人幾有才氣，既然大家相識，你唔怪我講得坦白，我提議你戒甩呢手嘢先，你今年貴庚？」

大審文曰：「廿九歲矣，三張亦來頭。」

阿蓮曰：「男人三十一枝花，你正係大好前程之時，可惜染上呢種癮，如果你決心要戒甩佢，大把世界等住你搵也。」

大審文嘆一口氣曰：「我捱足咁耐，而家仲爲兩餐米而愁，試問仲講乜前程也，就算我有決心要戒，環境亦唔容許，入醫院要用一筆錢者，如果入公衆之戒毒所，仲慘過坐監也。」

阿蓮慨然曰：「文哥，你我雖然萍水相逢，但我地都係初相識，我唔想睇住一個有爲之青年沉淪毒海，你有乜困難，我阿蓮可以爲你解決，你先戒甩呢鋪癮，一切使用，我阿蓮同你支付，呢個劇本，我可以同你買咗佢，另搵一位導演攝，等到你戒甩之後，再講以後合作之問題。」

正是：女中亦有鬚眉氣，拔刀相助爲憐才。欲知後事如何，明日自有分曉。（廿三）

晚香

潮流篇

別怕皺紋日增
防治已有良方

如果發覺臉上突有皺紋出現，那怎辦呢？別使皺紋日漸增多，一定要想辦法才成，茲介紹多種治療方法，包保有特殊功效。

（一）按摩，按摩能使皮膚血液循環良好，皮膚分泌正常，增進組織彈力，促使新陳代謝，每晚臨睡前，將面部用溫水洗淨，塗上一層美容霜，做五分鐘的按摩，一定要經常實行，切勿中途停止，以免功虧一簣。

二、塗面——塗面是最佳美容方法，每週塗面一至四次，除了可以去除皺紋，並可改善皮膚機能。這種塗面的材料是，橄欖油半茶匙，高單位女性賀爾蒙針劑一CC，維多命C針劑二CC，蛋黃一個，上述材料調成糊狀，即可使用。

三、供給營養——供給食物營養，也是有消除皺紋的方法，因爲皺紋出現的主要因素，是皮膚乾燥和女性賀爾蒙的分泌不足的話，可由營養食物如多吃奶類，肝臟，蛋類，魚類，牛油，蔬菜，豆腐等補充之。

四，改善生活，睡眠不足，是皮膚乾燥和容易衰老的原因，所以必須睡眠充足，以恢復皮膚的疲勞，使皮膚機能正常。

其他如嚴禁烟酒和酸辣食物，勿過累過勞，不用劣質化粧品，適度保養皮膚，這却是防治皺紋的良方。（稀文）

本版公開歡迎投稿　一經刊登致送薄酬

上下古今

窺視電影

在一八九五年，當電影作爲一種表演行業而且獲得成功之後，片商爲了追求更多的利益，必須使電影內容變得有趣味，因爲光是活動的照片馬上就使觀衆覺得厭膩。因此，在愛迪生手下担任攝影師的艾得蒙•昆恩，就在一八九六年攝製了兩部電影。一部是「馬利•斯圖拉的腦袋」，以法國革命的斷頭台爲主題的殘酷電影，另一部則是接吻的電影。內容有在公園長椅上吻達兩分鐘的鏡頭。

這種被稱爲「窺視電影」遭到社會責難是理所當然，不過卻造成大轟動。因爲一般人自出生後第一次能夠以特寫鏡頭觀賞他人的接吻愛情場面，其心理效果自然極大，也就是說，這滿足了人類心理上的「視姦性」、「窺視慾」。從此之後，所有電影必定挿入各種接吻的場面，各式各樣的接吻鏡頭相繼出現在一九二〇年的無聲電影上，接吻場面成爲擄獲觀衆的魔藥。

不久在荷里活設定了電影倫理規定，女演員若是已婚的，不能吻上層，接吻時男角的手不能繞到女角的胸部或臀部，而時間最大限制是在十五秒以內。

但是「倫理規定」在丹麥電影一出之後，便成了廢文，而今的電影，已視接吻爲小兒科了。（魯香）

嘻嘻講知

也許你也有過這種經驗，當你進入有熱氣的浴室時，會感到呼吸困難，因此這種浴室都有一些浸着冰水的小毛巾，用以給浴客掩着口鼻來呼吸。這是因熱空氣帶有大量的水份，令呼吸孔道產生不適。但若站於攝氏零下二十度的高山上，呼吸仍很舒服，這是甚麼緣故？

了解這問題之前，不妨先看看鼻子的功能。鼻子的功能有三：呼吸、嗅味、保護。其中保護作用包括過濾吸入的空氣，加溫，和給予適當的濕度。

其中與上述問題有關係的是加溫和加濕作用。吸入的空氣如果沒有適當的濕度和溫度在肺中就很難有效地進行呼吸，空氣通過鼻腔的時間，雖然只有四分之一秒，但在這短時間內，鼻腔就可以把空氣的濕度調整到百分之七十五，溫度調整到卅五至卅六度。鼻腔的構造非常複雜，表面凹凸不平，其表面粘膜每天分泌一公斤左右的水份，提供給空氣，並且有許多血管可以隨需要調整血流來將空氣加溫，所以低溫下呼吸仍很暢快，而高溫便有不適之感。（買澤士）

奇幻海瀛

植物界出現神樹
能報時及指方向

植物界也出現幾種天才型的神樹，它們的生長似乎受到某些特殊的因素所使然，它們的神秘細胞，植物學家也不知其所以然來，有可以報時的怪樹，也有指方向的奇樹。

在馬來亞有一叫「新寶」的神樹，眞可以說是精力最充沛了，每天都按時開花謝花，此種報時的神技可以延續一百餘年，每天開花的時間是在凌晨三點整，翌日下午四點整落瓣，從來不會有誤時的現象發生，爲甚麼這種樹會每天按時開花和謝花呢？是甚麼系說花左右這種神秘作用呢？植物學家會長久的深入研究還沒找出令人信服的答案來。

在非洲東海岸，馬達加斯加島上長了一種「燭臺樹」，這種樹通常高達二十五呎，樹幹上長着一排排細小的針葉，但是令人大感不解的是，不論這盪樹長在什麼地段什麼高度，燭臺樹的細小針葉總是像羅盤針一樣指向南極，這又是個什麼道理呢？

因此，當地藉此指南樹來代羅盤，難怪在叢林中，跑來跑去的小孩們也不致迷失歸途，砍木的人也不願砍下這種神奇的怪樹。

台灣北投民間祭祀關三姑也就是椅子姑的習俗。據說有這麼一段悲慘的故事：她在孩提時候被凶惡不仁的嫂子綁在豬舍欄杆旁的竹椅子上虐待慘死，死後因發生種種靈奇的怪事，被民間拜以爲神。

當地民間凡遇疑難，祇要在豬欄旁將椅子倒立，且用兩個鄉女成兩隻手的模樣，然後再在上一根筷子下面一盤白米，接着重覆三次咒語給上冥紙，那筷子便會在白米上移動，由畫成的圖案可以得知所求的解答。但是在咒語「天青青，地靈靈，三姑出壇前，三姑靈，三姑聖，請你指點有神定。」口裡不能唸出「阿嫂」兩個字，要不然就會驚動了關三姑不再顯靈了，這到底是否眞實，由於確有靈驗的例子，故此眞令人百思不得其解。（洛士）

永安集團盈利增五成
百貨銀行業提供利潤逾半

永安集團是一家控股公司，透過一系列附屬公司進行業務，主要附屬公司包括永安銀行及永安百貨，其他還有永安人壽保險、永安水火險及永安貨倉以至若干地產公司。業務範圍包括銀行財務、地產投資發展、百貨經營、保險、船務及電子等業務，但後兩者祇透過聯共經營，主要則為首四項，與及利用保險收入作有價証券投資。

八一年十二月底，永安集團綜合盈利一億〇四百五十萬元，較上年增百份之四十八，每股盈利(經最近十送一調整後，下同)五十七・六仙，每股全年股息十八・二仙，股息增長百份之十九，股息派發率約為百份之三十四，略嫌過低，但永安集團為控股公司，所派股息當受其附屬公司派息所限制，例如永安銀行將盈利派發百份之廿七，上市的永安百貨也祇派發百份之四十七而已。

上市的永安百貨去年獲利六千六百六十五萬元，增長百份之三十三・八，為永安集團提供約三千八百萬元(佔百份之五十七)，而永安銀行盈利三千二百九十一萬元，增長百份之廿八・六，集團佔百份之五十一，分享盈利一千六多萬元，其他地產、証券投資及其他投資收益約佔五千萬元，以比例計，永安百貨提供盈利百份之三十六，而永安銀行則提供百份之十五左右，兩項佔去盈利半數以上。

永安銀行去年存款增長百份之廿九，達十四億八千六百萬元，貸款增百份之四十七，為十億六千八百萬元，存貸比率已由百份之六十三增至百份之七十二，已見提高，証明存放款方面已下苦功，但存款增長仍未理想，可能過去遺留下來的保守作風仍未能完全改變，最近，據聞與新鴻基銀行有若干業務聯營計劃，此舉或有助於盈利的增長。

至於永安百貨，年內增設尖沙咀東部商場，業務增加，但由於購入商場負担大量資金，利息頗穩，因而祇能平穩地增長，不易有突出業績。

証券投資方面，有市價者賬面值為一億八千三百萬元，包括本港及海外証券，但去年底市值則為五億一千一百萬元，增值百份之八十。

地產方面，八二年度銷售的，主要為新加坡永安人壽花園未售之百份之四十，其他未到收益期。

董事會預料，於十送一紅股後，每股股息不少於二角，相信對業績頗有信心，如永安銀行能銳意發展，估計成就更佳，基本上，永安集團是潛力渾厚的股份，可惜作風仍是保持，未能適當發揮，加以流通量不獎，故股份表現平平，如能改善缺點，永安集團頗有投資價值。(通才)

端午節應銷副食品供應充裕
海味售價平穩雞項略貴

今日是端午節，以中國人佔多數的香港社會，大部分家均庭喜氣揚揚迎節這個佳節，各類應節副食品供應充裕。

除了應節的食品如粽子外，一些果品及海味，都是每個中國節日必需採購的食物。

據果品商人謂，在過往十多廿年前，節日氣氛還非常濃厚，但時至今日，尤逐漸受西方社會沖淡，今年端午節的生果銷路，大致比去年差，除了荔枝係應節果品之一，又是多人喜愛，而將價格略為調高外，一般生果價錢都和平時一樣，沒有變動。

荔枝類如桂味，每担售二千二百元，東莞來貨則售一千六百元担，此外，特大金山橙七十二個一箱，約售九十餘元，普通橙則售八十八元一箱，而蘋果每百個售一百一十元，大蕉每斤約一元五角不等。台灣西瓜每斤二元四角，大陸來貨每斤約售八至九角。

雖然蟠桃在過往五月節，亦是應時果品，但由於味道不大迎合港人口味，因而銷量不多，所以，大陸今年便索性沒有來貨。

今日海味價格亦沒有太大變動。靚花菇每斤一百四十五元，日本厚菇仍售一百一十五元。髮菜則以上週買貨，每斤售一百五十至六十元，升幅約一成，其他如蠔豉、腰果、元貝、蝦米等，價格波幅不大。

據海味商人指出，雖然五月節亦屬中國傳統節日之一，但氣氛却比農曆新年及中秋節差，因而今年的海味銷量亦與平時一樣，沒有受節日影響而有大幅增加。

雞斐需求多，雞項每斤售十六元，比昨日每斤又升二元。

受海外市場萎縮接單減少
來源証申請趨下降
首五月簽發減二%

【本報訊】香港總商會助理執行董事馮若婷指出：在今年首五個月，該會為本地廠商所簽發的產品出口來源証，祇較去年同期增加百分之一，而估計今年全年簽發出口來源証的增長率仍將有所放緩。

單以五月份的簽發數字來看，便較八一年同期減少百分之二，顯示廠商接單不足，假若此現象持續下去，將使工人就業也受影響。

馮若婷表示：她所接觸的一些廠商不僅表示訂單少了，而且所接到的都是短期訂單，訂單的交易額也不大。祇有少數大廠的生意表現較為理想而已。

她說：從過去數個月的情況來看，今年香港經濟祇能有平穩的增長，但全年的真正表現如何，目前仍難斷定，尚要視乎六至八月的訂單如何，由於該段時期是本港製造業的接單旺季，故此，祇要該期間的接單獲得改善，全年的經濟仍會有較佳的增長。

深圳特區欠缺規劃
勢將導致統籌困難

【本報訊】香港大學地理系講師薛鳳旋昨日在美國商會午餐會上指出，中共深圳特區發展過速，缺乏充份考慮及全盤計劃，加上工程項目繁多，可能會引致統籌困難及嚴重通脹的結果，目前每週停電一次及道路擠塞已可反映問題嚴重性。

他又透露，現時在開工建築項目共二百項，包括大寶地產的福田新市(二十億投資)、羅湖小區(卅四億)、聯城公司住宅邨(廿四億)及華城公司旅遊區(十七億)，未來總投資更將增至約一百六十億，發展面積超過四十平方千咪，工程着實龐大。目前深圳中(共)外投資項目共達一千項，總值達一百億港元，為當地直接提供近二萬工人就業機會，另若加上道路等基本建設，則達四萬人，全深圳臨時人口大增。

由於經濟特區過往發展規模過份龐大而導致難以制止的通貨膨脹，與及管理機構分心於日常統籌工作而少有時間消化投資，再加上新建設水平高，因此出口加工或旅遊消費提高而會影響到對投資者的投資興趣。

薛博士表示中共發展經濟特區的目的，是想以特區為對外開放的實驗室，以這些新型的邊界城市，作為「觀察、學習、試驗」資本主義國家的經濟情況，以作為全國性經濟改革的借鏡。

但薛氏認為雖然特區目前的發展，已由純出口加工區逐步變成多功能的經濟特區，但却缺乏建立特區的經濟明確目的，既不是加工區，又不是旅遊區，更不是住宅區，頗有雜亂無章之感。

除了建造發展過份龐大，薛博士並表示特區發展的質量亦過份高，未必符合中共目前的經濟情況。目前特區的建設工程多由外資負責，因為技術高，故此耗費較大，可能引致通貨膨脹，因而減少了特區廉價勞工的供應。

南洋紗廠改變方針
轉向生產高級貨品

【本報訊】南洋紗廠有限公司董事兼經理榮智權表示，該公司現時仍經營紡織業，結束舊廠後在去年十月已重新投產，產量雖減，但集中生產高質牛仔布及針織棉紗。榮氏又否認南洋在美國有大量投資，並強調該公司主力仍放在本港發展。

南洋紗廠八一年營業虧損達一千零四十五萬元，故年內一度結束舊廠營業，但因發展開源道物業利潤令八一年非經常盈利高達四千一百九十五萬，令稅後盈利為三千一百五十萬。惟若以經常盈利計，每股虧損達四元一角八仙(八〇年每股盈利為六元七角四仙)。

榮氏透露，該公司位於觀塘開源道四十六號地段新廠建成後，樓面面積約擴至四十多萬平方呎，樓高十層，投資金額為四千多萬元，將於八四年底建成，並將留為自用。

而與長實合作重建集團在開源道六十九號地段(八一年估值二億九千五百萬元)，現時已在拆卸中，建成後樓面面積約一百餘萬方呎，樓高超過十層，出售後，其中百分之五十為南洋所得利潤，八〇年已收到長實七千萬預付款項，並入八一年非經常盈利賬。

榮氏謂，雖然現時本港的紡織品出口，需要面對的壓力很大，由於在此行工作的工人是佔全港勞動力的四成，但他預料只要美國經濟獲得好轉後，紡織業前景仍十分樂觀。

南洋未來紡織業發展，將會着重高質產品，因為低價貨已被大陸、台灣及南韓等地替代。除了繼續經營紡織業外，該公司亦會兼營物業投資，但由於現時市道仍在放緩中，南洋則保着觀望態度。

錶帶廠競爭大逾百家廠倒閉
接單心切出口價削減達五成

【本報訊】經於市場競爭激烈及經濟放緩，從年初至今已倒閉的港錶帶製造廠，便超過一百家。

明正金屬製品廠總經理鄭明正表示，現時只有三百餘間錶帶廠尚在營業。

鄭氏謂，錶帶業在過去曾有一段繁盛日子，但隨着本地鐘錶出口受到管制，海外市場經濟不景，及太多小型投資者，一窩蜂的擁向此行業，錶帶業現時已出現供過於求的嚴重危機。

所以，錶帶價格近年不斷下降，有些跌幅高達五成。加上有部分商人爭取訂單心切，不惜壓價競銷，最後在成本推不住的情況下，工廠終於被拖跨。

其次是本地廠家頭腦較為靈活，製錶技術亦十分進步，每當一款新型錶帶面世後，不出三個月內，其他錶帶廠便爭相倣造，所以，每種款式錶帶的壽命甚短，而一般買家又喜新厭舊，廠家亦隨着潮流要不斷翻新，在這適者生存的競爭社會，部分廠家便遭受淘汰。

鄭明正謂，今年有個明顯趨勢，就是錶帶價格波幅很大，這由於受到一些預備結束營業的廠家，將貨單價格訂得很低，待至資金不能週轉情況下，才將廠房關閉。

其實，除小型廠家遇到這些困難外，一些大型廠家亦要面臨縮減工人額數壓力。所以，現時錶帶本銷業的環境，可說非常惡劣。

一般最受買家歡迎的錶帶，每條價格約為一元多的下價貨，又以不銹鋼製為主。鄭氏期望明年市場能趨於轉好，又估計以本港製錶帶的優良技術，會更吸引更多海外訂單。

遠東銀行提擢要員

遠東銀行最近宣佈擢陞巫顯光及許青山為經理。巫君前為無線電視之電腦部助理經理，具有十多年電腦之工作經驗，現獲委任為電腦部主管，負責統籌管理電腦之行政事宜。

許君為港大經濟系學士，多倫多大學工商管理系碩士，英特許公司秘書，加專業會計師，前為卜蜂集團財務經理，現獲委任為財務監察及副總經理助理，負責協助一切之財政行政事宜。

上月價格變動最大股票

*＝經調整

	股票名稱	收市價 28/4/82	收市價 28/5/82	增減%
1.	海化大同	6.00(B)	8.60	+43.3
2.	新鴻基証券	3.35*	4.425	+32.1
3.	大寶地產	2.70	3.35	+24.1
4.	康力投資	1.88	2.30	+22.3
5.	中華煤氣	28.60	34.75	+21.5
6.	怡和公司	15.05*	18.20	+20.9
7.	香港電話	27.30	32.75	+20.0
8.	中華電力	14.10	16.90	+19.9
9.	遠東發展	1.69	2.00	+18.3
10.	恒隆公司	4.85	5.70	+17.5
11.	置地公司	7.30	8.55	+17.1
12.	凱聯酒店	6.00	7.00	+16.7
13.	新昌集團	2.30	2.65	+15.2
14.	永泰建業	4.50	5.15	+14.4
15.	美麗華酒店	68.00	77.00	+13.2
16.	保華建築	5.35	6.00	+12.2
17.	怡和証券	13.70	15.30	+11.7
18.	九龍倉	5.10	5.65	+10.8
19.	香港大酒店	43.00	47.50	+10.5
20.	東亞銀行	39.75	43.50	+9.4

各地股市

美股先揚後軟收市下跌二點

【紐約二十四日路透社電】紐約證券交易所的股價今日收市時榮辱互見。債券市場下挫後，股市初段的升勢馬上回落。

杜鐘斯工業平均指數跌二點七六，以八百一十點四一收市。紐約証券交易所的指數跌零點一四，報六十三點一二；平均每股跌六美仙。

但上升股却比下跌股多，分別是七百五十隻和六百八十九隻。總成交量從昨日的六千二百七十一萬股減至五千五百八十六萬股。

華爾街的分析家表示，債券市場和股市雙雙下跌，反映出市場人士對高息問題仍然很担心。

聯邦基金利率(即銀行之間的隔夜貸款利率)開市時十四厘半，但及後即提高至十四厘七五。由於聯邦儲備局並沒有採取任何行動來制止這種利率調升，債券市場今午因此而受到壓力。

不過，泰氏債券公司的徹斯特・柏度表示，在過去三個交易日裡，股市急升，杜鐘斯工業平均指數總共升了二十四點五五，所以今日調落，是在意料之中的。

他說：「股市跌勢已止，現在到了回揚的時刻，對於整體形勢是有利的。」

紐約股市收市指數

種類	開市	收市	比前市收市
工業股	八一四・六九	八一〇・四一	跌 二・七六
運輸股	三一七・九七	三一七・〇〇	升 〇・三〇
公用股	一〇六・三九	一〇六・八三	升 〇・七〇
普通股	三一五・九〇	三一四・九〇	跌 〇・一九

主要股市收市指數

今晨東京杜鐘斯收市指數七一七七・六六　升　二五・〇八

倫敦金融時報指數：　五五四・二〇　跌　一・七〇

星洲海峽時報指數：　六九七・六四　升　一・〇八

雪梨普通股收市：　四六四・九　升　六・七

付貨人協會丁鶴壽稱
反對遠東航運單方面加運費

【本報訊】付貨人協會週年大會日前舉行，塑膠商會會長丁鶴壽再度被選為協會會長，副會長亦由出口商協會代表麥高理蟬聯。

丁鶴壽在年會上表示，航運業仍陷不景，但行走太平洋線的船公司仍堅持提高運費，如協會已與遠東／東非貨運公會協定，在今年五月開始，增加運費百分之五點六。

丁鶴壽透露，在協會力爭下，四月時美國線運費已決定在六月十日至八月卅一日期間每噸減收兩美元，而遠東船公會一〇一〇七線亦會承由六月十日至八月卅一日減低玩具貨櫃的運費。他表示協會將再為其他貨品力爭減低運費。

他又透露，新成立的香港／北愛小組委員會下週將首次開會，進一步商討運費問題。另外，香港、日本、南韓三地付貨人協會已於本月十七及十八日在南韓舉行會議，會議並決定向遠東船公會調低運費、燃油附加費及合約條件，並深入研究美國海事運輸的法律問題，三地將在八三年初在港再次舉行會議。

但他表示協會強烈反對遠東航運一〇一〇七及一〇一〇八兩個公會航線，由今年三月一日單方面提高運費，分別為每噸加十一及十二美元。(於兩個公會去年七月一日才決定每噸運費增加六美元)，而事前并未諮詢協會。

他駁斥上述公會解釋加運費為航運業復甦的先決條件，他並認為目前運費若計入燃料附加費及外滙調整費，已較七八年時為高，如去美國兩岸四類貨品運費在八個月內已增加達百分之四十一。

另外，他又抨擊該兩個公會對日本及南韓收費便宜近兩成，對香港及台灣則收費過高。另外，近期美元勁升，運費中的外滙調整收費已增加近四成，付貨人負担無形中加重。

麗的控天一公司侵犯系統專利權
遠東會已聘律師

麗的呼聲(香港)有限公司已循法律程序控訴天一電業有限公司，[illegible]

[illegible]易資料(閉路電視)系統專利權一事召開會議，待諮詢律師後再決定進一步行動。

會後遠東交易所主席李福兆對本報記者表示，會方已決定代會員集中聘請律師，與麗的代表律師接洽，研究有關侵犯專利權的問題，及界定麗的擁有專利權的「範圍」。

李福兆又透露，會上已選出兩名會員代表胡壽榮及馮根源，日後將代表會員與會方委員會合作，共商對策方法。

但他表示，據悉麗的並非欲天一電業停止為遠東會提供服務，而是欲收取保養費，維護其稱之註冊專利權。

不過，他稱遠東會會員早在華人行舊交易所已採用天一電業的閉路電視資料服務，為何麗的今天才正視上述問題，事實上麗的要說服遠東會會員轉用該公司系統，並非易事。

另外，當年遠東會會員購置天一閉路電視每具系統只為九千元，每月月費亦只一百五十元，但後來却高達一萬八千元，實不可同日而語。

他表示已收到天一公司並未觸犯麗的專利權的解釋，亦據悉天一亦將律師與麗的交涉。

淺水灣重建無收入租金．傳置地將參與發展
大酒店經常收益大減

淺水灣酒店昨日已關閉結束營業，酒店日內將開始拆卸，大酒店已與港府達成補地價二億五千七百萬協議，酒店舊址將興建三幢豪華住宅單位，兩年後完成。

八一年大酒店獲利一億三千四百〇八萬元，較八〇年增加百分之二十五點一二。

八一年半島酒店房間出租率微降，不過因爲房租上升，因此純利仍增加，其次因爲商場西翼重新裝修已完工，估計八二年收益可較八一年上升。

淺水灣住宅方面因爲八一年十二月豪華住宅樓宇租金管制取消，令租金可提高至市值水平，其中一半單位租金獲得增加，令八二年租金收入增加，另一部分將在八二年十二月取消租金管制，令八三年租金獲得進一步改善。

山頂纜車車資已獲准加價一倍，另車站之聖約翰大樓，估計在八三年中落成，纜車業務因成本上升，已向政府提出申請加價。

飲食方面「龍島閣」利潤不俗，百味滙餐廳目前共五間，八二年中在太古城及新鴻基中心內再增設兩間，八二年純利可再上升，大班洗衣店(佔百分之六十)八一年略有損失，曼谷半島酒店(佔百分之三十二點六六)共二十四間房間，仍在興建中，太古航空食品供應(佔百分之二十五)八一年表現不俗，海港發展(佔百分之十點七二)，八一年表現頗佳，八二年因出售帝后酒店而獲大量利潤，同時在海港城內之香港馬哥勃羅酒店在八二年啓用，新加坡馬哥勃羅酒店(佔百分之十點二四共六百〇三間房間)，在八一年公開上市，該公司估得三千五百三十四萬元非經常性純利，馬尼拉半島(佔百分之四點三二)，因該國旅遊業好景，估計八二年可恢復獲利。

北平建國飯店共五百二十八間房間，在八二年三月部分啓用，相信全部落成之時，可滿足到訪旅客之需求。

八一年九月購入九龍美命酒店，將於八二年五月底交吉，與半島酒店後座一幢物業合併，興建一座三十萬呎樓面及一百三十個車位之商業大廈，一九八四年底落成。

因爲重建淺水灣酒店及半島酒店後座，收益大減，同時八二年五月須繳付大量現金作爲購買美命酒店餘下款項之用，利息收入大減，當事局估計八二年純利升幅不大，加上重建淺水灣物業及美命酒店投資亦十分大，該公司希望與其他公司合作發展，

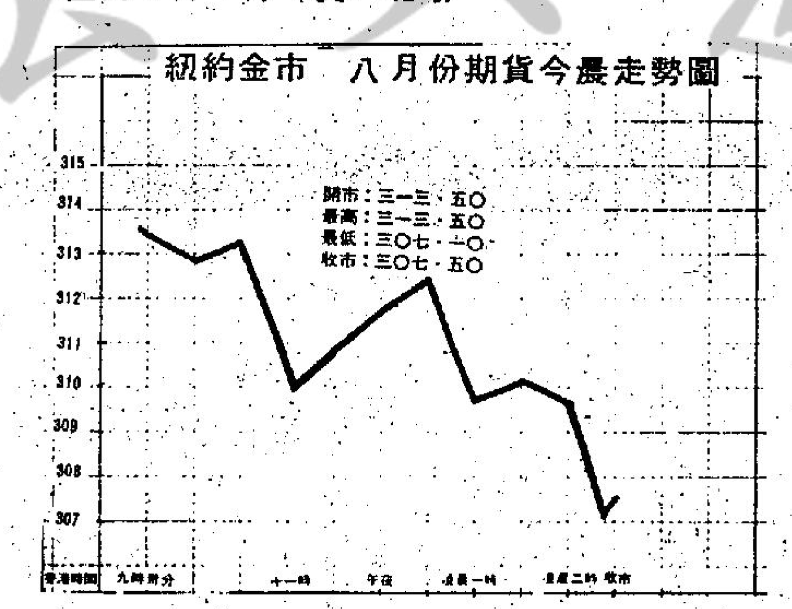

順隆行與美亞合作組美股期貨新公司

【本報訊】「順隆行」、「鑫隆行」兩個名字，一般市民可能誤認為西環大米行的寶號，但對本港黃金投資(機)者來說，順隆行與「上海幫」炒金集團幾乎可以劃上等號(因客戶多爲上海人)，徐國炯、應子賢及李和聲三個「上海佬」五十年代已爲順隆老闆，各擁有三分一股權，三十多年來合作無間，更給與上海幫炒金最大的商譽保証。

順隆行近期証實將與美亞合組一間各佔一半股權的美股期貨公司(今週或下週簽約)，究竟順隆行業務方針將有何改變呢？爲此，本報記者特走訪徐國炯先生。

徐國炯表示，要看順隆行前景，必須先談一下順隆的歷史。[illegible]

「一九四四年，我當時剛滿二十歲，從學校畢業即進入大德成「學師」。

「後因戰亂，大德成就像上海衆多公司一樣，遷來香港繼續營業，一九四八年在公爵行從新開業，但即改名爲順隆行。至一九五六年鄭氏兄弟先後過身，當時即由應子賢出名承讓順隆在金銀貿易場的會員牌，後搬至宏興行(已拆卸位置在今新世界大廈後面)繼續經營黃金買賣。」

「一九六九年，順隆鑑於買賣黃金已上軌道，故增設証券部，申請爲香港會會員，並將辦公室遷至中區大廈行新址，一九七一年後又獲准爲金銀及遠東會的會員。」

「一九七三年股市狂潮，金市轉升，順隆生意仍[illegible]世紀的歷史。」

但徐國炯表示，順隆行不會考慮上市，他本人宗旨是「自己有幾多力量，做幾大生意」，決不在股市集資，一來深知魄力有限，上市對股東已負責，盈利派息紅利令人心理負担過重，而他本人一向滿足於順隆目前的生意狀況，賺蝕無需向別人交待，心安理得，故亦無統計順隆的資產總值及過去盈利趨勢。

徐國炯從事炒金生意已有卅八年的經驗，他說「香港黃金買賣與舊上海並無多大分別，但在這多年的買賣中，我總結出一條不二投資(機)法門，即是在決定炒金前，先研究自己「蝕得起多少」，只有在可容忍的價位定出止蝕盤，可不會輸至一敗塗地，一些人往往不相信現實，終弄至焦頭爛額。

他稱，本港金市在五五年至六五年期間，金價在二百五十至二百六十元間牛皮，故他一度改營紡織生意，此段時間可謂死寂，後因油價急升，通脹利率被迫高，七三年黃金價即由四百三元起飛，至八〇年一月港金每両一度見四千七百元的水平，但一夜間劇跌一千二百元至翌日的每両三千六百元，爲炒金者最刺激的一夜，當時順隆因恐高金價過高而早已沽貨，故無損失。[illegible]

市場俯拾
貨物減價寄賣　小零售商得益

經常逛百貨公司的讀者，你們有沒有見過商場內有「每週順序遞減價目」的服務，不要奇怪，此種商場已廣泛地引起零售業人士注意了。

這個新式減價的百貨商場，可以話是首創的，最近始開幕，相信將會招徠更多的公司顧客。其間與一般普通的商場無異，每個玻璃房內均放置所售的物品，且列明價錢，只是，它每一個星期就會自動減價一次，直至減到某一數目爲止，即是說，若一件貨品在第一週內售價一百元，第二週就會售價九十五元，而類推至七十五元爲最低價。此外，商場每一件貨品都是用電腦列明期限和價目的，在電腦標明中，有些是可以單件買的，有些則指明五件或十件，甚至一打才賣。

減價商場的貨品是由出品商及代理商送來寄賣的，商場只是每星期結算一次，在其中抽取百分之二至五的佣金。不論手法如何，購物都是受惠的，當會員商號看中心愛物時，可以候至最後一週才買，但是，到時可能會沽清了。(風)

歡迎投稿　一經錄用

銓利走勢宜留神

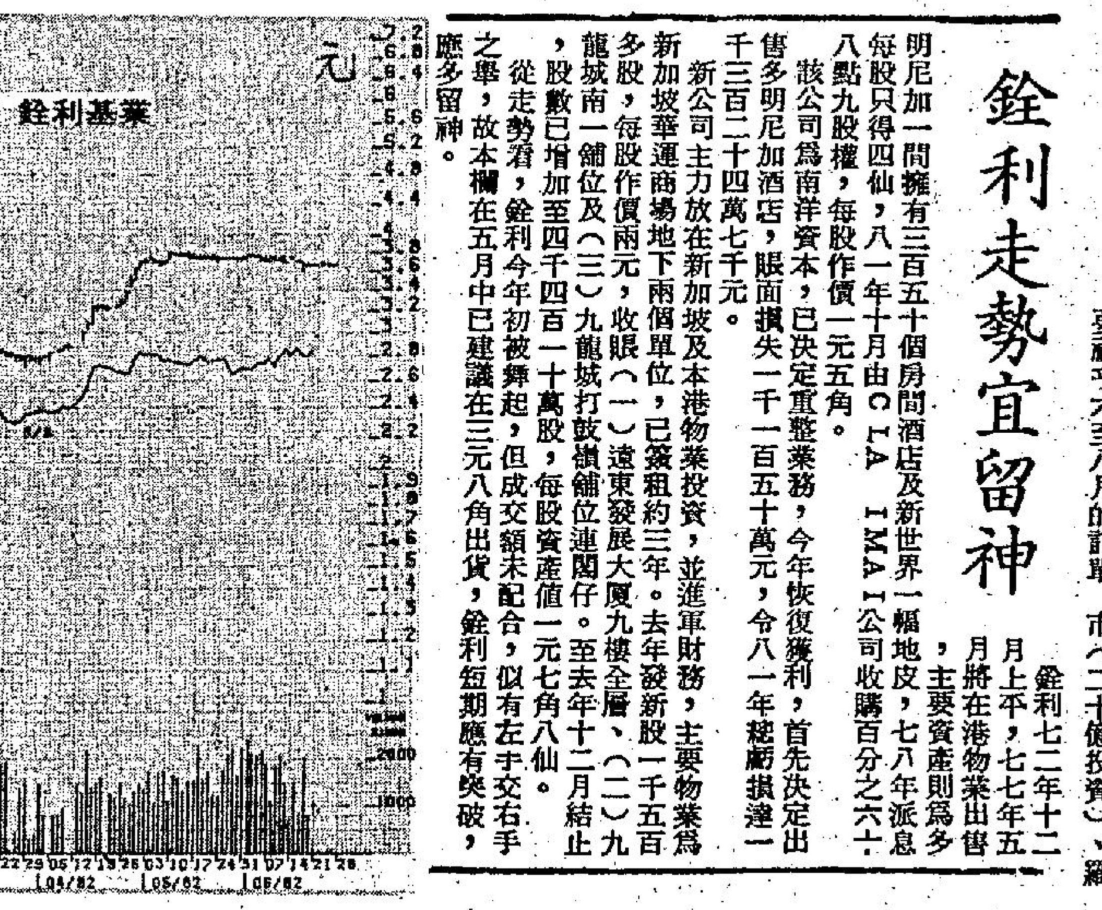

銓利七二年十二月上市，七七年五月將在港物業出售，主要資產則爲多明尼加一間擁有三百五十個房間酒店及新世界一幅地皮，七八年派息每股只得四仙，八一年十月由CLA IMAI公司收購百分之六十八點九股權，每股作價一元五角。

該公司爲南洋資本，已決定重整業務，今年恢復獲利，首先決定出售多明尼加酒店，賬面損失一千一百五十萬元，令八一年總虧損達一千三百二十四萬七千元。

新公司主力放在新加坡及本港物業投資，並進軍財務，主要物業爲新加坡華運商場地下兩個單位，已簽租約三年。去年發新股一千五百多股，每股作價兩元，收賬(一)遠東發展大廈九樓全層、(二)九龍城南一舖位及(三)九龍城打鼓嶺舖位連閣仔。至去年十二月結止，股數已增加至二千四百一十萬股，每股資產值一元七角八仙。

從走勢看，銓利今年初被舞起，但成交額未配合，似有左手交右手之舉，故本欄在五月中已建議在三元八角出貨，銓利短期應有突破，應多留神。

凱聯酒店又試闖

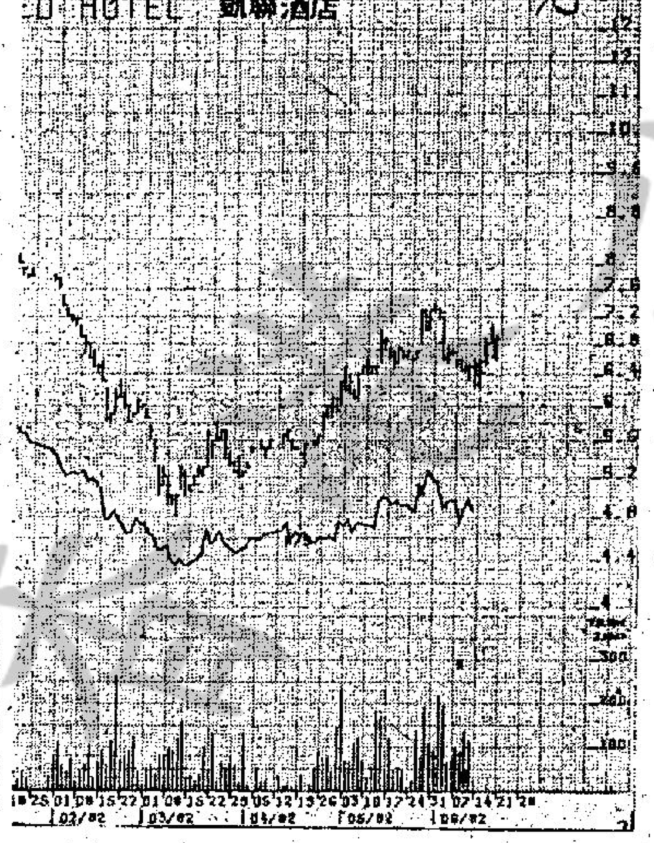

凱聯酒店八一年度盈利一億九千一百〇三萬元，比八〇年同期增加百分之一百九十四點四，但却減少派息，股息及紅利中期派四角二仙，比八〇年的六角九仙減近四成。

凱聯酒店近兩三年以來，在地產發展方面擴大了規模。除了參予政府的「居者有其屋計劃」，在柴灣興建「宏德居」，有住宅三十九萬方呎、商場六萬一千方呎一百五十三個車位，凱聯佔這一項發展權益百分之二十五。此外，又在柴灣興建兩幢工業大廈，其一有一百一十萬樓面呎，另一幢則有四十八萬五千樓面呎，前者佔百分之二十權益，後者則佔百分之四十。

同時，凱聯酒店又參予其控股公司的多項地產發展計劃，最具規模者爲銅鑼灣豪華戲院大廈的重建。去年又參予恒隆地產爲首的集團在港島地下鐵路上蓋的興建方面担任重要角色，奪得大部份發展權。

因此，目前凱聯酒店的資本承担頗十分巨大，在高利率持續及地產[illegible]之時，保留較多現金可以有較佳的經營地位，可攻可守。

阿爾及利亞打贏智利 兩位領隊急忙否認人造衛星

賽前傳阿國一富翁送錢予智隊要輸了此仗

賽前此間傳出不少謠言，謂阿爾及利亞一名百萬富翁，曾送錢予智利隊，要他們輸掉比賽。此外，另一謠言又謂，奧地利爲智利出獎金打氣，希望智利能擊敗阿爾及利亞。

阿爾及利亞的馬魯菲指摘這些謠言「是對我們的一種侮辱」。

他說：「我們腦中祇有體育精神。同時，我相信今仗三比二勝智利後，大家都會看得出，這是一場正當的比賽，賽前絕對沒有甚麼特別安排。

「此外，我亦希望在明日的關鍵性賽事，西德對奧地利，比賽是會像我們今仗一樣的眞純及公正。」

智利領隊辛迪賓尼斯，亦極力否認，智利曾接受過奧地利的獎金。

他說：「我們絕對沒有接受過任何金錢。而就是任何人向我們提出此意，也祇會徒勞無功；因爲我們到此，是參加以體育精神爲首的世界盃賽。我們是會以誠實的狀態去作賽的。」

對於今日的比賽，阿爾及利亞教練馬魯菲表示：他們目前要靜待西德對奧地利的戰果，才能決定能否出綫。

阿爾及利亞不能淨勝三球，就必須要在㊀西德賽和奧地利，或㊁西德敗於奧地利三球以上的情形下，阿爾及利亞才可出綫。

馬魯菲說：「我們下半場，因太急於爭取入球，後防漏洞頻仍，以致連失兩球。事實上，半場時，我已囑咐隊員，不能將全部注意力放在爭取入球方面，我們必須先求控制戰局，可惜，他們太心急了。」

智利領隊辛迪賓尼斯表示：阿爾及利亞的突襲實在太快了。

他說：「上半場，我們根本跟不上他們的節奏；下半場我們從後居上，可惜又不夠時間追成平手。」

非洲「巨人殺手」阿薩特獨入兩球 阿爾及利亞三比二勝智利有機會出綫

【奧威案二十四日綜合外電報導】繼二比一爆冷擊敗西德之後，來自非洲的「巨人殺手」阿爾及利亞憑著左翼阿薩特個人獨取兩個入球，以三比二擊敗南美的智利，仍然保留晉入複賽的資格。

在阿爾及利亞取得這場賽事勝利之後，第二組的兩支歐洲球隊西德與奧地利備受威脅，尤其是西德，明日對奧地利一場賽事許勝不許和，否則不能晉入複賽。奧地利對壘西德，祇要賽和，亦可出綫，但若吃敗仗，失球不能多過兩球，否則不能出綫。

阿爾及利亞這支非洲球隊，現時惟有等候時間的過去。

失敗的智利，三戰三敗，成爲這一組中包尾部隊。

阿爾及利亞隊今仗有非洲足球先生佈林美坐陣，但對這支球隊影響不大，單是在上半場，已經以三球領先，而且控制整個上半場優勢。

阿薩特在七分鐘先開紀錄，他首先送出一個直線給予麥迪亞，推過對方後衛，然後落到底綫傳中，中鋒班蘇拿得球，傳給阿薩特，利用他那純熟的左腳射入網。他的第二個入球來自三十一分鐘，近門接得費哥魯的腳下球射成二比零。

三十六分鐘，中鋒班蘇拿中路突破，推過對方兩名後衛輕易射球入網。

倘若阿爾及利亞未能晉入複賽，一定會後悔下半場未有施加壓力，倘若他們能夠保持三比零的戰果，則幾乎肯定可以出綫，但可惜下半場連失兩個入球。

在大部份智利球迷的二萬二千名觀衆打氣之下，智利在下半場十五分鐘獲得一記十二碼，由李拉主射入網。

這個入球爲智利帶來生氣，以後備身份出場的勒圖里亞單騎闖關，近門射成二比三。兩陣如下：

（阿爾及利亞）
①塞巴
⑫拿比斯 ④古拉茲 ②昆杜斯 ⑤麥斯根
⑯文蘇里 ⑳布拉賓 ⑧費根尼
⑦阿薩特 ⑨班蘇拿 ⑪麥迪亞

（智利）
㉒奧斯賓
④碧高拿 ③華倫西亞 ⑤費加奴 ⑱加力度
⑳李拉 ⑥杜賓 ⑦邦維里
⑪莫斯高蘇 ⑬卡斯尼 ⑮恩尼斯

阿爾及利亞的班蘇拿替該隊射成三比〇，受到隊友祝賀，由左至右爲射入首兩隻入球的阿薩特，費根尼、昆杜斯。（合衆社傳眞圖片）

英隊門將哥力根膝部受傷先返祖家

【畢爾包廿四日美聯社電】英國第二後備門將哥力根，由於膝部嚴重受傷，將會被遣返英國。

卅三歲的哥力根，在數日前的練習中，弄傷膝部軟骨，需要接受手術，領隊格蘭活表示，將會向國際足協申請補選權利。

希特高對法隊演出滿意 並認爲若獲晉級必發揮更高水準

【和拉德利達二十四日法新社電】法國領隊希特高在法國隊與捷克踢成一比一平手後表示：「完整明顯地，我們非常滿意，捷克隊是一支十分完整的球隊，他們踢得很好，迫得我們經常處於甚多壓力之下。」

他補充謂：「我們今日一直都對球賽結果感到憂慮，因而影響演出。現時我們尚未獲得正式出綫權，我們一定要等候科威特對英國一場戰果。不過，我們處於優勢之中。」

希特高指出最後五分鐘十分恐怖。

他說：「倘若我們獲得晉級，我相信你們會看到一支完全不同的法國隊，我們的肩膊上並未有負上一定出綫的責任，故此，我們將會踢得輕鬆，將我們足球美好的一面發揮出來。」

法國隊長柏天尼謂：「這場賽事的最後五分鐘十分可怕，風勢令到一切都較惡劣。」

他並且承認謂：「這是事實，在式斯射球入網之前，我們踢得並不好，但最重要的事，却是可以保留出綫機會。」

雲告魯斯後悔對科隊打和

捷克教練雲告魯斯指出他們祇是錯過取勝機會，但無論如何，在科威特身上失去一分改變一切。

雲告魯斯說：「今日我們離開取勝邊緣很近，尤其是完場前，我們製造到最佳機會。不過，法國隊的突擊踢法甚具威脅。」

他補充謂：「但我眞的後悔對科威特賽和，倘若我們未有失去一分，一切都會不同。」

他認爲法國在複賽會有改善：「我們最壞的一面已成過去，現在他們應該會有較佳演出。」

法國能與捷克媾和 肯定可進入複賽週 捷隊維斯克第一位被逐離場

【法來多利二十四日路透社電】法國今日一比一賽和捷克後，差不多已可肯定能晉入第二回合。

同組的科威特，若要出綫，週五就必須勝英國五比○或以上，才可以取代法國位置，奪得出綫權。

今日的第四組賽事，法國及捷克都顯得極其緊張，再加上捷克背城借一，全場盡力搶攻使球賽高潮迭起。

完場兩分鐘，捷克的維斯克無故侵犯蘇拿後，成爲八二年世界盃決賽週，第一名被球證驅逐出場的球員。

儘管捷克全軍出擊，但先拔頭籌卻是法國隊。下半場二十分鐘，拉甘暨命射，式斯衝前「執死雞」，射成一比○。

這入球使法國隊回復信心，球員能更「放心」地施展他們的個人技巧，埋門機會亦告大爲增加。

但在完場前五分鐘，捷克終獲一記十二碼球，一比一。波錫在禁區內擒倒維斯克，球証宜判極刑，入替查路加的彭寧加一射中的。

進入球後，捷克精神大振，球賽節奏突然加速，法國門前草木皆兵，險象橫生，門將艾托里飛撲救出險球，亞馬奧門頂球出險，但最後，法國仍能力保不失，以一比一與捷克媾和。

捷克今仗表現，雖然比對科威特及英國兩役好，但他們缺乏埋門一腳，同時，以他們的攻擊力，[illegible]軍第二回合。

今日到場爲法國打氣的擁躉極多，二萬五千名球迷中，佔了半數以上，是法國隊擁躉，他們較早前，私自駕車，或乘搭旅遊巴士，從法國南下到此間，並且已計劃在今天晚上，在法來多利市中心區，大事慶祝。

穿着T恤及短褲的法國領隊希特高，於球証鳴笛，表示九十分鐘的賽事結束後，高舉雙拳，喜形於色。他說：「國內批評我們缺乏士氣及鬥志，我們今仗相信可說服他們了。」

今仗雙方陣容如下：

（法國）
㉒艾托里
④波錫 ⑧車素 ⑤積維安 ②亞馬奧
⑨眞堅尼 ⑩柏天尼 ⑫居里斯
⑲式斯 ⑪拉甘暨 ⑳蘇那

（捷克）
㉒史杜錫
③賚拿 ⑭立[illegible] [illegible] ⑥維薩錫 ⑤巴武士
⑯[illegible] [illegible] ⑫碧高斯基 ⑰史坦貝加
⑩卡[illegible]斯 ⑪尼浩達 ⑨維斯克

宏隊一直表現出色 罰12碼大江東去

【沙拉高沙二十四日路透社電】南斯拉夫憑一記十二碼，一比○將宏都拉斯擯出局，完場時，宏都拉斯球員跪地飲泣。

今仗是宏都拉斯最後一場賽事，他們一直表現出色，可惜完場前三分鐘，維加斯禁區內勾倒斯迪，宏都拉斯美夢遂告粉碎。

該隊球員力與球證理論，但智利籍的卡斯度決意已定，柏杜城主射得手，奠定勝局。

宏都拉斯失望之餘，於步回中場，準備中圈再開時，耶活勾跌史利和，被卡斯度以「紅牌」驅逐出場。

三分鐘後，球証鳴笛終場，首次打入世界盃決賽週的宏都拉斯，亦告終結本屆世界盃之事，數名隊員倒於草地上，痛泣不已。

他們的痛苦實在很值得同情，他們表現良好，且離成功祇有三分鐘，他們若能打和南斯夫，是有極大機會晉入第二回合的。目前第五組的形勢相當混亂，一切要待明日西班牙對北愛戰果，才能清楚。

巴阿大戰可能易場

【法來多利廿四日路透社電】國際足協會長夏維蘭治表示，第二週C組比賽，包括義大利、阿根庭及巴西的賽事，將會轉移到較大球場舉行，此事經國際足協職員及盃賽主辦機構研究後，星期六便可獲得結論。

上屆冠軍阿根庭，大熱門巴西及義大利，原本安排在巴塞隆拿的沙利亞球場進行比賽，該場於一九二三年建成，只可容納觀衆四萬人，建議轉移的場地，是在鄰近的能金球場，座位比沙利亞球場多兩倍的能金球場，原本是安排舉行波蘭、蘇聯及比利時的一組賽事。

法國和捷克一比一，圖爲式斯（左三）先開紀錄之一剎那

南斯拉夫憑十二碼險勝 領隊梅眞力對球員失望 宏國領隊拒絕發表批評

【沙拉高沙二十四日法新社電】南拉斯夫今晚在此間憑著完場前三分鐘一個十二碼球，以一比零擊敗宏都拉斯的表現，令到該隊領隊梅眞力感到失望。現時南斯拉夫祈望西班牙明晚擊敗北愛而出綫。

梅眞力說：「南拉斯夫並未踢出我所希望的一切，我瞭解到敗於西班牙一場不應敗的賽事之後，要恢復元氣，相當困難，但我估計今晚會有較佳表現。

他說：「現在我們祇有希望西班牙明日在華倫西亞施以一大援助，否則我們要整頓行裝回國，宏都拉斯的演出並未令他吃驚，他們是一支很好的球隊，他們的踢法與我們格格不入。」

宏都拉斯領隊里拉對戰果十分失望，拒絕給予任何批評。

當然，若果他們能勝北愛兩球以上，他們便可肯定晉入第二回合。

但如果他們以一比一和北愛的話，北愛及南斯拉夫便要抽簽來決定他們兩支球隊誰能晉級了。

南斯拉夫今仗有很好的技術表現，而且中場亦能佔得優勢，不過，宏都拉斯的突擊，亦極具威脅。

三十二分，耶活便會爲宏都拉斯製造了一個黃金機會，可惜，比達確克門前射斜。

五分鐘後，宏都拉斯突入，單刀面對門將班度力，惜射球太正，中班度力腳脛彈出。

[illegible]能打破紀錄，再加上中堅哥斯里表現突出，南斯拉夫更一籌莫展。

最後，也祇能憑四十二分鐘的十二碼才能取勝。

賽後，南斯拉夫領隊梅眞力說：「我們的球員今仗受盡壓力及苦頭，我絕不希望再次遇如此的球賽。」

「能夠贏得今晚的比賽，是一項特別殊榮，坦白說，隊員們都已筋疲力盡了。」他補充說。

宏都拉斯領隊夏里拉並未出席賽後的記者招待，同時亦沒有解釋他爲何缺席。

雙方陣容如下：

（南斯拉夫）
①班度力
⑥甘保迪 ⑤史度高域 ④沙翼 ⑭眞華魯域
⑳沙積 ③葛迪 ⑧史釗和
⑬蘇適 ⑨胡祖域 ⑦柏杜域

（宏都拉斯）
㉑亞蘇
⑤哥斯里 ④布尼斯 ③維加斯 ⑧杜蒙
⑳耶活 ⑱布拉賓 ⑥馬拉迪加
⑬摩拉里斯 ⑩費加奴 ⑨比達確

投義大利祖雲達斯 身價百八十萬美元

邦力克

……初賽，我的頸喉好像被割破。」波蘭被預測爲廿四隊實力較好的球隊之一，但分別被義大利及喀麥隆沒有一球進賬，幸而最後一役以五比一大勝秘魯，使他們得以晉入複賽，邦力克也射進了一球。

波蘭陣中包括了不少知名球星，如斯嘉達，拉圖及沙馬士等。邦力克表示：「我最輝煌的一頁仍未開始，我不像一個球星，因爲我効力的是一支好球隊，我希望與球隊共享榮耀。」

邦力克已是第二次參加世界盃賽週，他對於他的一百八十萬美元身價轉售義大利祖雲達斯球會感到高興，因爲波蘭法律規定球員在廿八歲之前不能轉投外國球會的，他今年只有廿六歲，已婚，育有一五歲女兒。

他說：「我最感開心的是當局特別批准我轉會。」他十二歲便開始効力薩威士沙球會。

邦力克於一九七六年首次代表波蘭出戰阿根庭，當年被選爲足球先生，七八及七九年是他的足球最光輝的日子。

蘇聯球証罰停吹

【馬德里路透社廿四日電】今日消息透露，三日前法國對科威特的一場比賽引起軒然風波，科威特已同意國際足總的處罰，願意繳付二萬五千瑞士法郎罰款。

該場比賽法國勝四比一，但蘇聯球証在處理法國第四個入球時，令人啼笑皆非，球賽亦因而擾攘了八分鐘，足總紀律小組決定判罰科足總二萬五千法郎及警告科足總「失德」。因爲他們的會長沙巴表現出不君子行爲。

科威特足總會長亦發表聲明對該事件表示歉意，他們將接納國際足協紀律小組的判決。

蘇聯球証史德巴則暫停執法，國際足協判委，將會於星期六開會研究將他的工作轉交其他球証。

巴西想四度捧盃 必須擊倒阿根庭

△巴西在第六組最後一場賽事又以四比○大勝紐西蘭，領隊辛坦拿賽後表示，他未預料到他們在射球方面有較理想的收獲。

辛坦拿說：「巴西能否完成四奪錦標美夢，對阿根庭一役是關鍵性的比賽，他們與七八年的人腳差不多，當年我們只能賽和他們，四年後我們有了很大進步，定能合演一場精彩的球賽。」

紐西蘭雖吞四蛋 領隊謂敗也猶榮

△被視爲魚腩部隊的紐西蘭淨負四球於巴西腳下，他們沒有失望，反而覺得光榮。領隊阿斯赫形容巴西爲廿一世紀最先進的球隊。他說巴西毫無疑問是最佳的球隊，必可奪取本屆冠軍。

他又說：「紐西蘭敗於世界盃冠軍腳下，絕不可恥，我們能與冠軍隊比賽感到光榮。」

花花絮絮

阿根庭薩爾瓦多 賽後仍互相責難

△阿根庭與薩爾瓦多一場比賽充滿火藥味，賽後阿根庭領隊文諾迪指責薩爾瓦多球員的踢法違背踢足球的精神。

薩爾瓦多教練則指責阿根庭球員輪打[illegible]要，有失強隊風度，他的球員曾被毆打。

阿爾拔圖成罪人

△科威特以一比四敗於法國腳下，最受罪的當然是領隊阿爾拔圖。科威特報章大肆抨擊，一份「阿基巴」報指責阿爾拔圖棄攻爲守，戰術錯誤，另一報章批評得更尖銳，標題謂：「若然我是阿爾拔圖，我必然自動辭職。」看來阿爾拔圖這碗飯不易食的。

智利里亞主射十二碼罰球中鵠，阿爾及利亞門將塞巴目送皮球入網，徒嘆奈何！但阿爾及利亞在該仗仍以三比二擊敗智利。（美聯社傳眞圖片）

捷克門將史杜錫（22號）坐在六碼綫，靜觀法國式斯（19號）將球送入網，替法國領先一球，法隊拉甘暨（右）在喜歡若狂。（美聯社傳眞圖片）

你就是救星
垂危的病人急需輸血
請即到紅十字會捐血
電話：二一八二〇弍壹

美國巴拿馬財務
自動續期存款行情

	一個月	三個月	六個月	一年
港幣利率	14.75%	15.25%	15.85%	14.50%
美金利率	13.75%	13.75%	13.50%	13.50%

香港金鐘道95號統一中心22字樓　電話：5-294311

樂信婚姻　有限公司

幸福婚姻顧問　九龍尖沙咀河內道2號5樓

華氣昭冷　洗機90元 入雪種90元 安裝200元 包凍包靜 保用一年 3-866644

商業　徵求　出國急售　租售

（一）中區辦事處利源東街八號地下　電話：二弍五四九五・二弍壹弍三八
（二）灣仔分域街十八號本報廣告部　電話：二七九三零七・二八零七零八
（三）彌敦道壹零零號東英大厦弍零壹室生記租務處電話：六九八五五八
（四）旺角荔枝角道廿二號東興大厦生記租務處電話：八零二七九七
（五）九龍城周生生珠寶金行有限公司（太子道四三二號）
（六）青山道周生生金行有限公司（青山道三二六號）
（七）油蔴地周生生珠寶金行有限公司（彌敦道二二一號）
（八）旺角周生生珠寶有限公司（彌敦道七零七號）
（九）深水埗周生生珠寶金行有限公司（大埔道四七號）
（十）油蔴地周生生珠寶金行有限公司（彌敦道五二九號）
（十一）紅磡周生生珠寶金行有限公司（蕪湖街九九號）
（十二）荃灣周生生珠寶金行有限公司（荃灣青山道一九九五號C）
（十三）元朗周生生珠寶金行有限公司（元朗青山道八七號）
（十四）九龍太子道一五七號彌敦道交界東平大厦地下麗紅屋
（十五）荃灣周生生珠寶金行有限公司（眾安街六十一至六十三號）
（十六）紅屋兒童用品公司（九龍城獅子石道44號地下）
（十七）麗紅高級童裝公司（獅子石道四號地下）

西德隊兵馬

①舒密加

⑮史泰力加

⑦列巴斯基

④K·科士打

⑳球斯

②白禮高

③畢烈拿

⑨賀巴斯

⑪路明尼加

阿挫智後第三組形勢大變
西德定要打勝仗
奧國不能輸三球

【希洪廿四日路透社電】過氣冠軍隊西德，明晚將於此間同奧地利進行對賽，四年前，雙方在阿根廷世界盃賽中碰頭，奧地利結果將西德摒出局外。（按：上屆A組複賽，奧地利勝西德三比二）。

明日之戰，西德仍然會倚賴歐洲足球先生路明尼加的攻擊力求勝。他在本屆的比賽中個人已射入四球，是目前入球最多的一位。

過去幾天，路明尼加同其他三位受傷隊友，盡量爭取養傷的時間，明日比賽，他們將肯定可以出賽，路明尼加及清道伕史泰力加，都是大腿肌肉傷。而中場畢烈拿，就是在西德對智利的一場比賽中，同守門員舒密加相撞，弄傷腰部和手指。

奧地利領隊舒密特，目前正頭痛去找那一個看管路明尼加的活動，不過，他認為單憑路明尼加個人力量，亦不能決定整場賽事結果。

奧地利因為先後擊敗智利及阿爾及利亞，故此亦只求一和，便可出綫。

今次乃杜和爾第一次考慮派漢斯梅拿上陣，去年十一月，漢斯梅拿接受膝蓋軟骨手術。

四年前，奧地利在阿根廷世界盃賽中，第二週比賽時，曾以三比二擊敗西德，但之後，雙方再度交戰三次，西德都全獲勝利，包括外圍賽主客兩比賽，及去年十月在維也納舉行的比賽，西德以三比一獲勝，當時右翼烈巴斯基，個人射入兩球。

杜和爾說：「過去我們跟他們有過二次敗頭經驗，今次是最重要的一仗。」

奧地利領隊舒密特目前正考慮應該排出四三三陣式，再一次給予機會西班牙華倫西亞球員韋索發揮機會，韋索對上一仗對阿爾及利亞時，在前綫之表現突出。同時亦考慮到經驗豐富的中場球員耶拉的狀態。上個月他腳脛骨破裂，最近才恢復全面性訓練。

舒密特承認奧地利球員在西班牙並非在最佳狀態，但希望在對西德這仗中有異常演出。「不過，每次對西德時，我們都有一股無形衝勁出現。」

西德倘若今晚勝奧地利兩球以下，將與奧地利攜手出綫，若勝三球以上，西德與阿爾及利亞出綫，但若西德賽和或敗，奧地利與阿爾及利亞出綫。

奧地利今仗主力

⑩軒特美亞

①干斯尼亞

⑤派斯

⑥赫頓保加

⑨格蘭高

⑧寶哈斯加

西德數名上將受傷 今仗實力大打折扣

【希洪二十四日美聯社電】兩屆冠軍西德週五出戰奧地利，角逐複賽權，許勝不許和，否則將與今屆世盃無緣。

很諷刺地這是西德直奪世界寶座最後一次機會。這支兩屆歐洲盃冠軍自從一九七八年以來未有敗過給歐洲隊，並且在歐洲世盃外圍賽中橫掃，射入三十三球，祇失三球，但亦在首場世界盃初賽二比一敗處阿爾及利亞腳下，在於被淘汰出局的邊綠。

不過，週日憑着隊長路明尼加大演帽子戲法以四比一擊敗智利之後，西德無疑已回復信心。

奧地利令人驚奇地分別以一比零及二比零擊敗智利及阿爾及利亞，這支歐洲球隊亦都很希望能夠一雪在外圍賽零比二及一比三兩飲敗於西德的一箭之仇。

西德隊肯定不會忘記格蘭高在一九七八年阿根廷世界盃完場前兩分鐘為奧地利頭鎚建功，以三比二取勝的事件。

奧地利教練舒密特謂：「西德隊給予一項特殊的刺激予對手去作出色的表現。」

舒密特唯一顧慮是現年三十一歲的那拉因傷缺了兩課，今仗狀態不知如何。

但西德方面，亦有兩屆足球先生路明尼加與清道夫史泰力克仍然接受肌肉治療，中場畢烈拿對智利撞傷胃部，仍在治理之中。

不過，因膝傷停了兩場的漢斯梅拿亦已經跟隨西德隊操練，隨時準備登場。

（西德）①舒密加 ②白禮高 ④科士打 ⑮史泰力加 ⑳球斯 ⑭馬革夫 ⑬畢烈拿 ⑥將林拿 ⑪路明尼加 ⑨賀巴斯 ⑦烈巴斯基

（奧地利）①干斯尼亞 ④迪佐治 ③奧巴美亞 ⑤派斯 ②告魯斯 ⑳漢寧 ⑩軒特美亞 ⑧保哈斯加 ⑥赫頓保加 ⑨格蘭高 ⑦史加拿

尚有世界盃消息刊六頁

對科之戰無關痛癢 英大批副選今上陣

【比布二十四日美聯社電】英國隊連勝兩仗，肯定晉入十二強，明日出戰科威特，將會有三個位置變動。

曾在對法國一役，射入兩球的中場球星笠臣目前仍受困擾，今仗恐再闕舊患，相信將會備動。他的位置，將由熱刺隊的荷杜出任。

格連活又表示：中堅布渣，已被黃牌警告一次，他年少氣盛，為免因兩次黃牌而被罰停賽，他決定以布列頓隊的科士打入替布渣。

因尼路在陣中，隊長米路將移往左路防守綫。在先前兩場世界盃賽，米路扼守右路。

英國的奇雲基瑾及布祿瓊兩位「好拍檔」，明日仍然會缺陣。

格連活表示：基瑾兩日前曾到此間醫療所，治療背傷，但相信他週五開始便可再與球隊一起獨自操練。

但他對記者透露：他並不感疼楚，同時希望能隨大隊參加下週一的操練。他說：「我希望能在複賽中被選派上陣。」

對於科威特一戰，格連活表示：英國將會用一貫戰術，全力爭取主動，力求壓倒對方。

科威特教練阿爾拔圖表示：他於稍後才公佈陣容。但他對明仗則不抱奢望。

（英國）㉒施路頓 ⑭尼路 ⑱湯臣 ⑥科士打 ⑫米路士 ⑮力斯 ⑨荷杜 ⑲韋健士 ⑧馬連拿 ⑪法西斯 ⑤萬普

（科威特）①泰拉布斯 和列特 密巴城 ⑭馬如夫 薩特 ⑥卡林 ⑧侯賽地 布魯殊 ⑩晏巴里 蘇丹 ⑮籬哈爾

今三仗分析
德奧必然有惡鬥 英科是例行公事 西又要輸打贏要

世界盃分組賽最後一天賽事，今天上演三仗，除第四組英國對科威特一戰，因前者已穩奪出綫權，而變成大公波外，其餘兩仗，第二組西德對奧地利和第五組西班牙對北愛，戰局仍然影響該兩組的出綫資格。

第二組兩席之爭依然混亂，假如西德在最後一仗和或敗給奧地利的話，終將被淘汰出局，假若西德在今仗連敗奧地利，形勢仍有點亂，因智利昨敗給阿爾及利亞，屆時奧地利、西德和阿爾及利亞三隊同得四分，便需要計得失球差額定出綫。不過，西德因為智利，所以今仗打勝便可出綫，[illegible]始終是被看好的一隊，雖然賜法差不多，但西德較奧地利為全面，而且兩隊在外圍賽同組，奧地利始終處下風。

第五組主辦國西班牙戰北愛，至目前為止，得三分的西班牙亦未必肯定得出綫，假如北愛今仗擊敗西班牙，便得四分，而南斯拉夫和宏都拉斯其中一隊全取兩分，亦是出綫隊伍之一，因此，這組不戰至最後一分鐘，不會有結果。

以北愛和西班牙兩隊之實力，是五五波而已，前者守優於攻，兩戰兩和，無法打開勝局，但主辦國西班牙亦好不到那裡，過去兩仗因主場之利和球証「秤先D」而得保不失，否則已無權爭出綫資格，故今戰兩隊必定拚盡，但西班牙稍佔優的是可以望今仗打和搶一分便算數。

第四組英國、科威特之戰，勝負已無關重要[illegible]的例行賽事，英國已穩奪出綫權，[illegible]

國際足協決定 巴阿雖是大戰 不會易地舉行

【瑪德里二十四日路透社電】國際足協消息透露：國際足協已決定，不會將巴西對阿根廷一役，改移到巴塞隆拿的較大球場舉行。

消息指出，球賽將會仍在可容納四萬觀衆的沙里亞球場舉行，原因是球票已印妥，同時，其他球隊可能反對這項改變。改到上述球場舉行。

另一國際足協消息透露，擬改變場地的理由，是本屆球票收入，仍未如理想，預料巴西對阿根廷一役，可能會全場爆滿，故此希望更改場地以增加收入。

但根據消息顯示，這項建議將不會在國際足協的執行委員會會議中通過。

西班牙佔盡優勢 賽和已經可出綫
北愛唯一恐懼是球証

【華倫西亞二十四日美聯社電】西班牙是第五組初賽中冷門的熱門出綫份子，週五出戰北愛爾蘭，祇要賽和或者取勝，便可取得首席位置出綫。

但北愛的領隊賓咸亦並不認為將會在這項賽事中被淘汰出局。北愛祇要擊敗西班牙，便可以首名位置出綫，但賽和西班牙，則出局。

賓咸說：「距離結束階段尚遠，但有一點要承認的是要有很大的努力。我們將會踢得很緊密，採取快速突擊，因為倘若我們進攻——讓後防空虛——我們有可能會被屠殺。」

北愛隊長奧拉利的腿傷已完全復原，可以上陣，但他表示他並不害怕西班牙隊，但西班牙狂熱的球迷亦有可能影響這場賽事。

他說：「球証一定會感到長憎，我從未見過球迷會加施這麼重的壓力於球証之上。」

北愛將會採用去仗賽和宏都拉斯的原陣應付這場賽事。

西班牙亦沒有這麼幸運，沙武拉祇有百分之四十的機會可以上陣，阿朗與祿拉能否上陣，惹人懷疑。

領隊山達馬亞則信心十足。

他說：「西班牙能夠踢得較過去兩仗更佳，他們曾經處於極大壓力之下，但現時已經較為輕鬆。」

他稱譽北愛是有可能是最難應付的對手。

他說：「他們堅強，體力足夠，毫無疑問將會全力爭勝，因為他們需要兩分。」

他又說：「我對進入複賽後的組別並不憂慮，當一場賽事來臨，我全力應付，這是足球唯一途徑。」

（西班牙）①亞干納迪 ③告迪奴 ⑬亞國辛高 ⑥祖迪奴 ②卡馬祖 ⑮蘇拉 ⑭M亞倫素 ④山查斯 ⑪烏拉迪 ⑨沙齊斯迪吉 ⑦猻尼度

（北愛爾蘭）①柏積寧斯 ③杜納基 ⑫泰加閣 ⑤麥斯尼高 ②古美尼高 ④麥伊尼 ⑧奧尼路 ⑩麥夏萊 ⑨岩士唐 ⑪咸美頓 ⑯莽沙特

法隊穩守成功 奪一分獲出線

法國在世界盃分組賽最後一場賽事中以一比一與捷克賽和，三戰得三分而獲得第四組第二名出綫資格，晉級與西德等組成A組爭奪，同組的對手將於今晚最後一天分組賽事中產生。

法國隊昨仗表現欠佳，[illegible]後除與捷克[illegible]中場[illegible]外，[illegible]加強攔截，後防[illegible]技術阻截捷克球員的進犯，但為了出綫資格而施用[illegible]非，剛巧碰上意大利籍的球証仁斯，法國隊隆亞與[illegible]受黃牌警告。

該隊下半場更乖巧，改以穩守突擊，由於捷克昨仗許勝不許和實不容敗，故四十五分鐘困局之後，捷隊下半場主動加強攻力作背水戰，這正合法國的賜法，以柏天尼的長傳，配合式斯的速度作直綫滲入，亦有數次威脅性埋門，但始終忘帶射門鞋，直至廿一分鐘，式斯門前「執死雞」以一球領前。

捷克隊昨仗非常努力，防守嚴密，但前鋒因隊長尼亞連表現失準，埋門顯得不濟事，由防守至進攻，因缺乏聯繫人而沒有組織，故威脅性埋門有限，祇能在外圍三番四次的遠射，至卅九分鐘，捷克球員的一次滲入，使波倫悄急下罪犯天條，捷克由彭寧加射十二碼追成平手。

追成平手的捷克，於接近完場前因維斯克的嚴重犯規被逐離場，不得已十人應戰，但球員反而踢得更放，在一次左路進攻，被法隊踢跌而得罰球，這球亦顯得法國踢得緊張，因在這時在禁區內犯規是不智的，捷隊彭寧將罰球傳中，混戰中捷克球員叩關，法國門將支托里巴失位，但卻被亞馬奧斯門前護空門化險，使法國幸保不失，否則全失兩分，出綫資格拱手讓人。（西梁）

戰情刊第六頁

南一宏一場攻防戰 臨尾幸獲十二碼 南隊有一線生機

南斯拉夫今晨在分組賽最後一仗出戰宏都拉斯，苦戰至最後兩分鐘，靠一球十二碼由柏杜主射建功，遂以一比零擊敗得實貴兩分，爭奪第五組出綫權仍存一綫希望，能否獲得該組出綫權，仍須觀今晚西班牙與北愛戰果而定前程。

由于這場比賽勝負是關係于雙方爭奪該組出綫權，故此宏都拉斯及南斯拉夫同樣提高戰意演出，尤其是南斯拉夫，更屬于許勝不許和或敗，因此這場比賽可說是背城借一，終于得償所願，贏取實貴兩分，使到爭奪該組出綫仍存一綫生機。

宏都拉斯因為前鋒攻力不足，故此在這場比賽使採用以守為攻，希望能夠悶和南斯拉夫搶同一分，戰略運用得頗為成功，迫使南斯拉夫陷于苦戰成老鼠拉龜不知如何是好，雖然南斯拉夫曾一度採用長傳急攻的高空進襲，但宏都拉斯五號哥斯里身材高大頭頂腳踢，門將亞蘇亦有穩健水準演出，使南斯拉夫陷于苦戰無法破關。

雖然這場比賽可以說是一仗攻防戰，南斯拉夫還技高一籌控制戰局，但宏都拉斯穩守突擊在上半場埋門威脅比南斯拉夫未見有若何遜色，卅二分鐘比達確接應耶浩的直綫傳送，當時南斯拉夫守衛以為越位，但球証沒有鳴笛，比達確成單刀姿態滲進至禁區抽射，豈料操之過急射斜出界。其次宏都拉斯乘着南斯拉夫傾巢而出攔空城計，中堅哥斯里得機連過數關成單刀姿態進至禁區抽射，但被班度力及時棄閘出迎擋去。

此外下半場續賽後，宏都拉斯依然穩固守突擊，亦曾有多次單刀突襲機會，惟是始終無法撕破班度力的五指關，否則這場比賽不難戰果會改寫。

南斯拉夫這場比賽屬于許勝不許和或敗，故此開賽後不敢怠慢爭取主動推攻，迫得宏都拉斯全軍三關線防守，但上半場太過側重史利和及蘇適兩人中路滲透，遇到宏都拉斯密集防線，便成破關乏術。

惟是換地續賽，由哈路錫出替祖露奴域，藉以增強前鋒進攻力量，攪成右路更大之威脅，終于賴宏都拉斯守衛維加斯在禁區一次出錯，于是獲得一隻十二碼，卒憑這球奠定這場比賽勝利。（查理士）

戰情刊第六頁

工商日報 工商晚報 主辦

世界杯足球競猜 巨獎遊戲

中華航空公司 National 佳寧集團 佳寧旅業 Good Companion 良友好知己 Nikon 美妙假期 Wonderful Holiday BULOVA PASA SAYANG 南國風光

贊助

頭獎壹名：樂聲牌電視錄影機一部。佳寧旅業泰國七天豪華遊一名包食宿。賓得旅行社美妙假期旅遊禮券1000元。
二獎壹名：中華航空公司來回香港台北機票兩張。NIKON（藝康）EM相機一部。賓得旅行社美妙假期旅遊禮券400元。
三獎壹名：南國風光星馬雲頂七天豪華遊一名包食宿。樂聲牌電焗爐一個。賓得旅行社美妙假期旅遊禮券200元。
四獎壹名：樂聲牌四分三匹冷氣機一部。賓得旅行社美妙假期旅遊禮券200元。
五獎壹名：寶路華男女裝手錶各一隻。賓得旅行社美妙假期旅遊禮券200元。
安慰獎100名：各得 NIKON（藝康）相機廠原裝尼龍相機帶一條 金裝良友名貴鎖匙扣一個 良友T恤一件

競猜辦法：
①參加者請將下列「世界杯足球競猜」表格剪下，用原子筆以正楷填寫答案及姓名、地址、身份証號碼後貼在信封底，寄：香港分域街18號工商日報「世界杯足球競猜」收。
②答案以兩項問題分數總和為準，積分最高者為頭獎，餘此類推，如超過一名或以上同分者，則採公開抽籤辦法決定名次，本報將於抽籤日之前用書面通知所有同分者到本報指定地點，由本報負責人會同贊助商指定代表等，當衆抽出得獎名次。
③截止日期：一九八二年六月廿七日（以郵戳日期為準，如有郵誤或遺失，本報恕不負責。
④揭曉日期：於世界杯決賽定名次後，即進行計算，得獎者名單儘快在工商日、晚報公佈。
⑤「世界杯足球競猜」名次是由積分計算法決定名次，超過一名或以上同分者，則以公開抽籤抽出之名次為準，參加者不得有任何異議。
⑥凡本報員工及家屬與贊助機構員工，均不得參加此項競猜。

世界杯足球競猜表格
請用原子筆以正楷填寫答案。貼在信封背後，寄本報收。

（一）第十二屆（1982）世界盃足球名次：
冠軍：…………隊 亞軍…………隊
本問題答案答中一項名次以20分計，兩項答中可獲50分
（二）以上兩隊決賽之勝負比數：
…………比…………
本問題答中獲50分
參加者姓名…………
地址…………
電話…………香港身份証號碼…………
本人…………同意遵守工商日報有限公司之一切決定。
（簽名）
一九八二年……月……日

E 23

新風趣

大笑可以賺錢 又破世界紀錄

安．涉娜，四十三歲，有兩子，住在美國洛杉磯市。她在電視喜劇演員表演的節目中嘻哈大笑，又專門替社交聚會製造熱鬧氣氛，藉此賺到不少生活費。

涉娜接受美國「波士頓環球晚報」訪問時說：「我的笑聲一向都是特別『出衆』的，但我從來沒有想過發笑可以賺錢。不過，我有很多朋友是當喜劇演員的，他們早就認爲，祇要我在現場看他們表演時率先發笑，其他在場的觀衆也會跟着笑起來。」

於是，到了一九七三年，當時演員行業正吹淡風，這個奇特的女演員毅然決定要克服低潮，謀求突破，結果有人找她拍了一個電視商業廣告。

不久，她即受聘爲職業觀衆，在當時兩位著名電視喜劇演員尊尼．卡遜和棠夫．格利分的節目中做座上客，坐在觀衆席的第一行。

涉娜說：「我似乎鼓勵了週圍的觀衆放膽大聲笑，相信這是因爲我令他們消除了羞怯感覺的結果。」

一九七五年，涉娜憑她感染力甚強的笑聲，擠身入大衛．弗洛斯特編纂的「堅尼斯世界紀錄大全」一書內。她不停地笑了四小時零六分，創下一項與電視節目有關的世界紀錄。

目前，涉娜除了在電視節目中引發觀衆大笑外，還替卡通片灌錄嘻哈大笑的聲帶。

她現時已可以自行索價了。她說：「我收費是視乎工作類別而定的。如果是全國性的廣播節目，每小時的酬金不得低於一百美元。至於爲社交聚會製造歡樂氣氛，收費由五十至一百美元不等，視乎當時沉悶的氣氛而定。」

涉娜講述她引人發噱的方法時說：「我特意坐在觀衆席第一行中間的座位上，因爲如果我坐在後排，前面的觀衆祇聽到笑聲，可能會感到過於尷尬而連轉過頭來望我也不敢。相反，如果我坐在前排，後面的觀衆便可以看見我大笑時頭也在動的情形，他們也就跟着笑起來了。」（湛）

新玩意——划艇水球

女性四者有一人

你每天晚上輾轉不能入寐，數了幾千頭羊，也是望着天花板，夜光鐘的字到了上午六時，還未閉過眼睛，當鬧鐘大鳴時，反而雙目可以合起來及酣睡一頓，這是失眠的人的苦況。他是英國估計一千萬名的失眠者之一。

在英國女人每四人即有一人，男人每五人即有一人失眠，或是每晚均不能得到一夜的安睡。他們每年吞服一億粒安眠藥，他們屬於下述的五類夜難安睡的其中一種人。第一種是「醒來不能再睡」——他們很不容易睡着了，但被弄醒之後，怎樣也不能再墮入夢鄉。第二種是白天輕睡的次數甚多，使他們自己「整夜不能入寐」，瞪着眼等天亮，第三種「整夜多次醒來」——他們雖然醒了，但很快再入睡。第四種是被夢與噩夢驚醒的人，他們夜間醒了多次，發幾次惡夢，第五種是整夜不能睡眠，是比較最嚴重的。

身邊美女多，也會失眠

英國男星奧遜威爾斯曾一度說，最好的不必服藥而打敗失眠的方法，是在對自己說，現在是上午五時了，快起床去剷雪，於是就呼呼入睡了，或是想到這一點，趕快把被子蓋過頭，快些墮入夢鄉。

還有其他的人，很多戰勝失眠的方法。演員寶維路對妻子大唸政治演說辭，歌星法蘭奇侯活穿了黑色的空手道睡衣，臥在床上一味胡思亂想，直至入寐爲止。女星巴巴拉卡蘭是上床之前，喝一杯熱蜜糖水。

世界著名的研究睡眠及失眠專家，巴黎的佛萊特曼醫生說，最健康的睡眠是每夜七小時，那些每晚睡眠少過五小時，或是超過九小時的人，都是有縮短壽命的危險。

他提議人們有就寢前的「儀式」，走去檢驗窗戶，看看大門，及把鬧鐘上鍊，這些動作使我們感覺安全，因爲他們可以在下意識中回憶到兒童時代的上床時間，很快就睡着。

像法蘭奇侯活（見圖）有這一大堆美女在身邊，他就想不失眠也不行了，因此不可在睡前與大批女人混在一起，你有肚餓的感覺時，就不能適當的睡着，佛萊特曼說，最好是有些少點心。

在午夜之前睡覺，是比子夜之後就寢好得多，並非是舊式英國婆子的廢談，早些上床，次日起床，精神充沛。這位法國醫生又說，我們大家均有自己睡覺的頻率，這也是許多人每晚在同一時間就寢的原因，但是太過嚴謹睡覺的時間，也不大有幫助的。最好的就寢時間，是當我們的身體疲勞了就上床去。

[illegible]是對於幫助入寐有助的：

寢室的溫度應在華氏六十度至六十四度之間。在上床之前洗一次溫水浴，水溫度是九十度至一百度之間，洗澡之後要用毛巾把身體擦乾。避免在夜間發生爭執，勿喝咖啡，多澱粉質食物及糖。

喝草藥茶及飲品，可能對睡眠有幫助

[illegible]

臥在床上臆海中老是想着一樣物體，如風車或火車，均可幫助入睡。視個人的情形不同，幫助人們戰勝失眠，男女性交也是一個可以幫助入睡的方法，事後疲勞了，很快呼呼入睡。還有，不要老是記着自己是會失眠的，晚上就很快獲得酣睡。（丙辰）

山頂纜車從未有意外

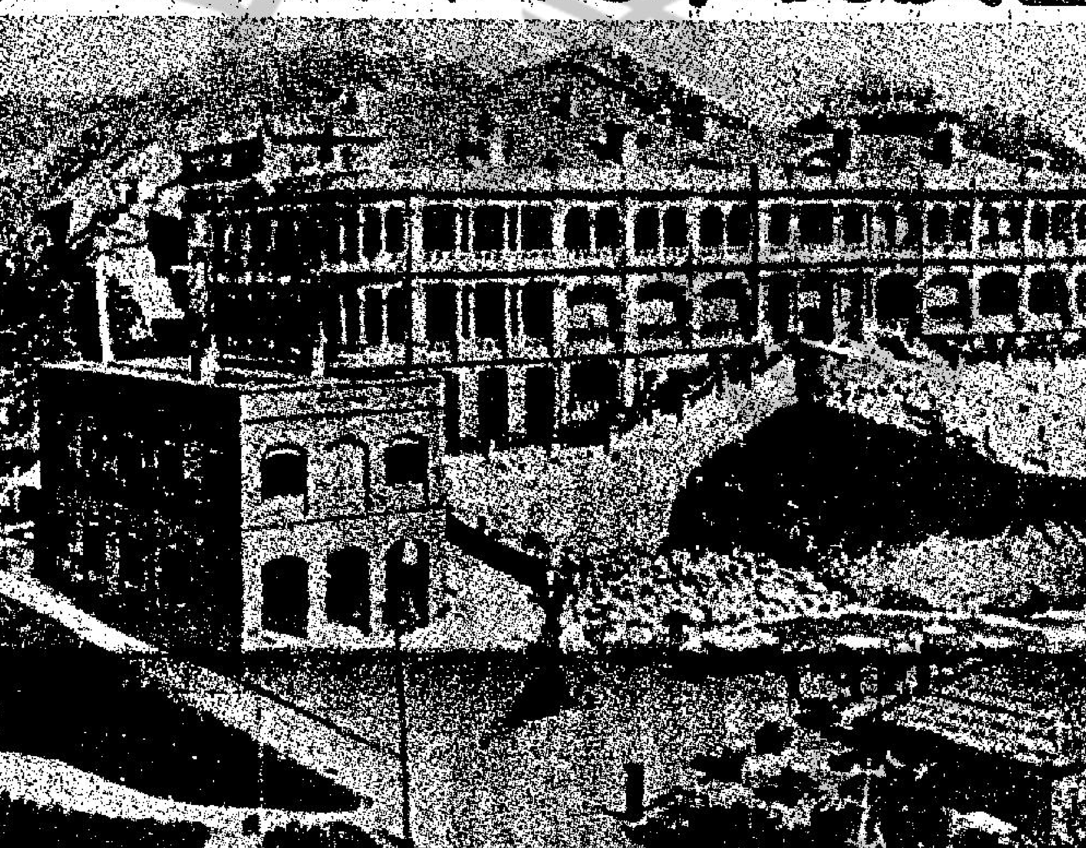

山頂纜車最近因爲作全網的維修，一度暫停行駛，山頂纜車是香港的一個標誌，據一本描寫香港今昔的圖文並茂的書集說，九十多年來，山頂纜車被視爲與紐約的帝國大廈，或是倫敦大笨鐘同樣地位的。

山頂纜車一向安全，最可喜的是從沒有意外事件發生及造成傷亡。從山頂的車站的附近，又可看出山頂的發展多快。

港督寶雲爵士在一八八五年，讓英女王維多利亞批准一項權力，建造這一個現代化的交通工具，路軌貼緊在山的斜坡上，把車拉到山頂去，是世界上的奇景之一。山頂纜車對本港居民及遊客，提供最美妙的角度，欣賞港九及更遠處的風景。

在山頂纜車建成之前，唯一的上山頂豪華住宅的交通工具是坐轎子，實在心有不忍。由那個時期開始，山頂及下面沿綫，面孔起了很大的變化，山頂一向是祇有兩層的建築物，及一座山頂纜車的兩層高的總站，及舊山頂酒店。四週仍是荒山，望下去是祇有草叢，沒有房屋的。

從前山頂不是華人居住的地方，現在是有錢有面的華人的天下。

舊的山頂總車站附近無人步行，不似現在四處是人頭湧湧，在假期山頂尤其是熱鬧。

從前的舊纜車站，已在一九六六年建成了一間船型的新老襯亭代替，那時的建造費僅爲三百五十萬元，但是談到最早的山頂纜車山脚車站祇是一間木屋房屋，到了一九三五年才拆卸，建一間新的車站與聖約翰公寓建在一起，而今爲了新的需要，據說又打算重建爲更高的新車站大廈。

有了山頂纜車才使到半山及山頂旺起來的，沿綫是新型住宅區，從前就不可能有這樣的設施，因爲交通不便，山頂纜車總站附近的地區，表面上已改變，但是它的性質依然如舊，仍是世界奇景之一，而山頂到處的設施有了改善，意味着數萬本地居民及外國遊客，均收到實益。

山頂不再是外國人獨佔的住宅區，係在山頂的若干複層洋房，推出售即被有錢的華人買去，一直上到山頂最高的公園去，住客甚多華人。

山頂唯一的缺點是濕氣重，如果在大霧的日子，可能好幾天把新老襯亭也遮過了，四週的白色別墅，在山脚也看不見。在半山建大廈的禁令，快要解除之際，相信山頂也會同時建新的建築物，使山頂更爲生色，而纜車站的形狀仍是最突出的，最搶鏡頭。（汗林）

男性飾物顯風雅

男性首飾是在近年間才流行起來，因此一般對於如何選購才理想，普通人都可說是門外漢。

馬丹斯特別爲初次選購男性珠寶的人士提供以下的寶貴意見：「初次選購男性首飾，最穩當可購買一些領帶鍊、呔夾或鈔票夾之類小巧物品。」這些物品最實用，一般爲人父親或外父者大都會很歡迎。此外，它們又可刻名或贊詞，尤富於紀念意義。

如果想選購一些比較名貴的男性飾物，介指亦是上選。不過，購買男庄介指須考慮到幾個因素，其一是男子漢的性格多數是比較豪放，做事每多粗心大意，不似得女性一般的細心，因此戴上首飾時便會很容易刮花了。所以馬丹斯提議，十四K金飾比較堅硬耐磨，是餽贈男性[illegible]腦祖父，亦可算是理想的禮品！

[illegible]起粗豪的肌肉，盆頭出剛中帶柔，更添幾分魅力。

由於男性膚色多不似得女性一般白皙，因此配戴黃金首飾，襯托起膚色尤充滿健美之感。

男庄介指通常流行鑲嵌鑽石或其他各式貴重寶石，例如翡翠、綠寶石、貓眼石或瑪瑙等。

選購這些寶石餽贈男性，宜兼顧到佩戴者的個性。性格比較新潮開放的，每多喜愛鑽石和紅寶石，而性格比較保守者，則以鑲嵌貓眼石或瑪瑙之類的戒指爲宜！珠寶首飾雖俊由人，祇須佩戴得宜，可令男性更見英俊瀟洒。在父親節來臨之際，與其千篇一律的送呔或恤衫，倒不如花費多一點心思和金錢，精心挑選一些手工精美的飾物，令到受者添多一份喜悅而更有意義得多了！

美二千人有怪病 無法流汗要淋水

據一位著名的醫學專家說，在美國有二千多名受到遺傳上的失常，而無法排汗的疾病。

在墨西哥，患上這種病的人，叫作「雞人」，因爲他們就像烏雞那樣，必須經常將水潑在身上，以排除體內的高熱。

明尼阿波里斯的明尼蘇達大學病理學和皮膚病學教授戈林博士說，這種遺傳的失常，使受害人無法將汗液排出，而排汗將調節人體溫度是非常重要的。

戈林博士對「環球報」記者說：「儘管這種遺傳上的失常情況，會發生於兩性的身上，但患上這種生理上的缺憾的，卻以男性佔大多數。」

據戈林博士報告說：「有這種缺憾的人，身體內差不多完全沒有汗腺。」

受害者毛髮的生長也會很稀疏，鼻樑是平而扁的，鼻腺的功能也很差，常常都有一種青色的很臭的排洩物從鼻孔裡流出來，患這種病的人，有些是完全沒有牙齒的，也有些祇有小小的幾隻圓錐形的牙齒。

據這位醫學專家說，一九七九年，醫學文獻中，曾報告過大約三百宗的這種個案。

「在過去廿五年間，我最低限度曾見過三十宗的這種病例。單祇在過去五年內，我便見過五宗，他們都是由知道我對這種病的研究發生興趣而介紹來我這裡的。」戈林博士說。但他不肯說出患者的姓名。

他解釋說：「這是由於缺少了一個遺傳因子所產生的結果。然而，截至現時爲止，還未曾有人知道做成這種情形的，是甚麼遺傳因子。」

墨西哥的「雞人」，必須要設法清除這種體內的高熱。在巴拉雅狄加塔沙乍附近的厲戈拉斯或者巴倫基的山查斯家族，無論走到甚麼地方，身邊都帶着一桶水。

戈林博士說：「他們的身體雖有缺憾，但他們都能好好地過着適意的生活。」

他說：「我所體會到的，就是使他們最感不適的，就是鼻腺的功能太差。」

「我們鼓勵小孩子儘早去學游泳，我們也勸告他們要多作淋浴——一天數次，過必要時，還可多淋浴幾次。因爲孩子們在其他劇烈的運動他們能扮演較爲適合的角色。」

戈林博士指出：有一個患上這種遺傳上缺憾的女孩子，很能適應這種不幸的處境。

她是威斯康辛州的人士，現年十七歲，名字叫作芝爾。她是一個很有吸引力的女孩子。她戴一個假髮。

她是高年級的級長和是游泳隊的隊長。她明年便進大學讀社會學了。對她來說，這並不是什麼大事，我相信，像芝爾那樣能成功地適應遺傳上的缺憾的人不在少數，我祝福他們。（古錫佐）

六月食素健身益體

「食物以時」，這是我們中國人最早提倡的健身益體之道。

夏日炎炎，適合吃一些爽胃清腸，容易消化、吸收的食物，因此素食最爲理想。事實上，我國民間到了炎夏當令的時候，也有這個習俗，如上海等地的「六月素」便是。

素食在我國已有數千年歷史。古人的素食，用料僅限於蔬菜和瓜菓。後來經過無數精於烹調的佛門人仕，善男信女、廚師、主婦之手，素食所用的材料，大大地超出蔬菜的範圍，例如各種草菇、菌類、雲耳、金針、竹笙、粉絲、腐皮等等，都成爲整席素菜重要的用料，而且極力模仿鷄鴨魚肉的外相，做得唯妙唯肖，對促進食慾很有幫助，比如拿粉絲、栗子配湯，便成「慈航四寶翅」，將蓮藕搗爛，炒好，成爲「菩提百花雞」。

香島鸞道次素食雙選，分爲整席和選菜，前者叫「與佛有緣席」，一席十至十二人，茲分別介紹如下：

與佛有緣席

佛光普照：齋雜拼盆
法海蒲團：腐皮包鼎湖上素
翠綠桃珠：合桃炒鮮筍、青豆、菜蓮
慈航四寶翅：筍絲、粉絲、竹笙絲、金針菜
蓬萊仙鮑甫：麵根、黃耳、冬菇、雲耳、發菜、筍粒、菜蓮
菩提百花雞：蓮藕蓉、鳳栗、搓爛同麵捞勻，炸白菓
清蒸伴紅魚：海參元絲、紫菜蔬（時菜）
羅漢炒飯：上齋料炒飯
仙姑伊麵：鮮菇伊麵
玉盤金盞：雞葉蜜瓜盅

素食小菜

慈航四寶翅：筍絲、粉絲、金針菜、干竹笙、齋湯
露酒連珠：粟米扒露筍
衣砵眞傳：蠔油扒北菇、菜遠伴邊
鼎湖寶飽：濕冬菇、筍粒、濕黃耳、青豆、濕雲耳、千發菜、竹笙扒生根
八寶佛湯：干黃耳、鮮菇、雲耳、白菌、瓜粒、冬菜蓮、湯
百花酥捲：腐皮捲普通齋料炸好
仙島紅蓮：蓮藕蓉、鮮菇、生麵
如來寶座：陳草菇扒老豆腐
法海蒲團：干發菜、腐皮、粗齋料
菩提貝結：菜蓮、鮮菇、雲耳
仙姑祝壽：鮮菇燒伊麵
佛法無邊：上齋炸飯

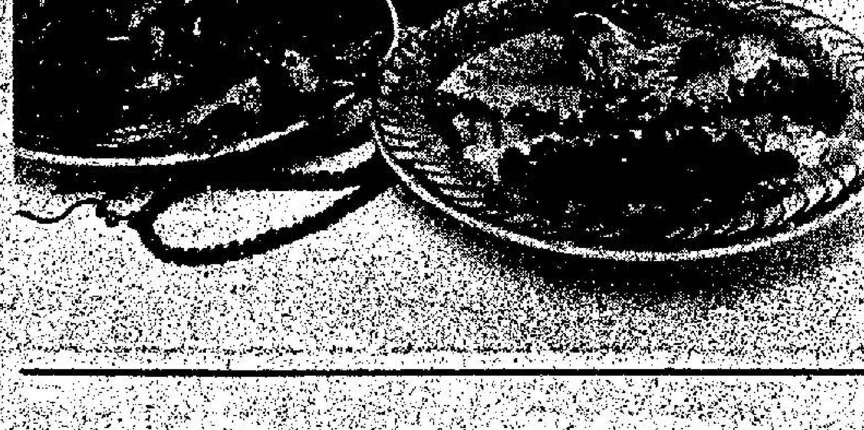

人體繪畫藝術

老人家經驗談

美國有個家庭，五兄弟姊妹都已結婚五十多年了，從未有仳離的事發生。

長子紐富雷，年屆七十九高齡，與老妻廝守了五十六年，叫人驚歎。他信心十足地說：「要夫妻白頭到老，秘訣祇有兩句話：共享美好的生活，同度艱苦的時刻。」

紐富雷住在德克薩斯州聖安東尼市，現時已經退休。他說：「似乎現代的夫婦一遇到些少風浪就說要分手，鬧離婚，其實應該要設法和洽相處才對。祇要正視問題，力求把它們解決，必定會令婚姻生活過得美滿的。」

他七十七歲的妹妹傲娜嫁了一個初時心大心小的夫婿已有五十八年了。她說：「要婚姻生活美滿，我的秘訣是要在幾方面的事持之以恒，包括工作、上教堂、讀聖經，以及疼愛自己的丈夫。」

但功勞最大的，還是九十八高齡的紐老太太（她名叫蓮娜）。到底她如何教養出這麼多重視婚姻關係的子女呢？她解釋說：「我自小便教導孩子們努力工作、保持正常的飲食，互助互愛，又勉勵他們上教堂，做個好的基督徒，還要堅守過美國式的生活。」

這幾兄弟姊妹天長地久式的婚姻，甚具啓發性，實在值得現代的男女去學習。他們的母親紐老太於一九零一年嫁與先夫紐傑克。

紐老先生已於一九三八年去世，生前與妻生下十一個子女，其中八個仍然健在。到了今天，這位在德克薩斯州布恩市出生的紐老太總共有孫兒十四個，曾孫廿九個，玄孫五個。

她七十六歲的女兒愛德說：「家父家母和我們的祖父母都是虔誠的基督徒，他們教導我們說，祇要遵守聖經的十誡和金科玉律，就不會犯過錯。我認爲既然與人共訂終身，發誓同相厮守，就應當遵守誓約。這是我一貫的看法，事實上，我亦憑着這個信念與丈夫度過了五十一年愉快的婚姻生活。」

她七十四歲的弟弟卡雷頓，住在聖安東尼市，結婚亦有五十三年之久了。他的意見跟姊姊一樣，說：「想知道是甚麼令我們的婚姻維繫得那麼久嗎？答案很簡單，就是家父家母教導有方原故。」

另一個七十一歲的弟弟尤奧爾結婚至今已有五十一年，他補充說：「我們自幼得到父母的教導，深信祇要堅守過美國式的生活是會成功的，無論是家庭、婚姻、養兒育女等各方面的問題，都以美國人的觀念爲依歸，還有一點，就是相親相愛。正因爲我自己一生都遵從父母的教導，婚姻生活才過得愉快。」

堪稱一家之主的紐老太最後說：「我們給孩子的箴言是：選擇一個與你眞心相愛的人，就一生都會快樂了。」（甜）

富貴由天命·名利不強求
程思俊隨遇而安
時不利兮·祇好認命

□小浪□

「守得雲開見月明」，程思俊仍在向現實挑戰，他明白祇有勤懇耕耘，才會有理想收穫的道理，但冥冥中自有命運安排，所以，他祇好默默地宣佈「認命」了。

何以要向自己「認命」呢！

小浪在想，難道他厭棄了這個娛樂圈嗎？他花了整整五年的時間留下來發展，到頭來，祇是個半紅不黑的藝員，多他一個不算多，少他一個亦不算少，他——腦子在怎樣想呢！

「知足者貧亦樂」，程思俊常掛在嘴邊的一句說話。

小浪曾經和他多次交談，發覺他和一般的年青人沒有兩樣，他愛主動結交朋友，愛過自己的生活，他愛一切沒有紛爭的世界，總之，他予以小浪一種善良的感覺，從平凡中呈現着不平凡。

程思俊盡人事以安天命。

深信命中註定　但求愉快生活

「我深信一切都是註定的。」程思俊看來像逃避現實似的。

「甚麼註定不註定，看你也不像三姑六婆般的迷信啊！」小浪想不到這位時下的年青人，竟然也會迷信起來。

「這不是迷信，我祇認為命運是存在的。」程思俊爽快地說。

「確實很多人相信命運，可是，它祇不過是個代名詞，是十分不切實際的。」小浪反駁地說。

「唔！我却相信。」程思俊簡短肯定地回答。

「甚麼才是幸福愉快的生活呢！」小浪在追問他。

不要被物質誘惑，不要向名利低頭，不要爭取任何不屬於自己的利益，這是程思俊的一套人生格言，他喜愛熱鬧中的繁榮，繁榮後的寧靜，自由自在，天空海濶任他來去，他愛無拘束的生活，有了這份自由，實在令他十二分滿意的了。

「那麼，你便不再進取了呀？」小浪不忘提醒他，怕他走火入魔，誤了寶貴的光陰。

「我還不是在工作嗎？」程思俊反問小浪。

「你不想更上一層樓？」

「我當然會保持自己的工作態度。」程思俊表明立場地說，顯得極之認真。

或許近幾年間深深沉沉的日子，挫折了他的意志，他的衝勁已被時間沖淡了，再不燃燒着燦爛的火花，繁華一夢爾，令他看破世俗的名利紛爭，所以，他不願再成為物質的奴隸。

他知道——得失自有天安排，不必強求。

他知道——不屬於自己的，就不必勉強去爭取。

他知道——命運註定了他的一生，不必刻意去改變。

究竟他的葫蘆裡藏着些甚麼呢！

「我祇在想度過幸福愉快的生活。」程思俊安於現狀的性格展露無遺。

仍然辛勞工作　眞正找到自我

他要消除地——找回眞正的自我。

他明白命運安排了他到此地步，他眞的是認命了。

「你好像在放棄……」小浪感覺到陣陣不快的感受。

「不，我的能力沒法令自己進取，並不意會着我放棄目前所擁有的一切。」程思俊輕描淡寫的說。

「這即是怎樣？」小浪讓他總結自己的原則。

「隨遇而安，令自己適應現實的社會。」程思俊短短的回答，內心蘊藏着另一番感嘅。

明珠及麗的英台 本週西片精選

週五	勞燕分飛	（明珠）
週六	鐵窗風雲	（明珠）
週一	喜獲麟兒	（明珠）
週二	美國第一夫人愛倫娜	（麗英）
週三	驕鳳雙龍	（麗英）
	春滿逍遙灣	（明珠）
	偷襲安達比機場	（明珠）
週四	電視台風雲	（麗英）
	墨西哥大劫案	（明珠）

電視台風雲（麗英）

勞燕分飛（明珠）

明珠台本週西片

勞燕分飛

六月廿五日（星期五）明珠台 晚上九時卅分——「明珠九點半」

A FAMILY UPSIDE DOWN

「舞王」佛烈雅士提與老牌女星凱倫希絲合拍演出的感人寫實劇。

一對恩愛老夫妻原本過着愉快生活，但經過一場大病後，他們爲着未來而担心。

佛烈雅士提飾演之麥朗，在風燭之年，心臟病突發，雖然得以保存性命，但下半生祇能在輪椅上渡過。凱倫希絲飾演他的妻子，悉心照顧丈夫，但第二次心臟病的來臨，使希絲大感徬徨。

鐵窗風雲

六月廿六日（星期六）明珠台 晚上九時卅五分——「明珠九點半」

十二年攝製之電視名片，以一間州立監獄爲背景，故事則源於杜曼卡普特，內容主要揭露監獄中監犯受到不平等的待遇。

「鐵窗風雲」由雲斯摩路、比利咸廉斯、阿倫阿德聯合演出。

喜獲麟兒

六月廿八日（星期一）明珠台 晚上九時卅五分——「明珠九點半」

七四年製作的電視恐怖片，由拿利高韋執導，約翰頓恩、莎朗花莉、安杜杜根領銜演出。

莪維絲（莎朗花莉）快將臨盆，她丈夫法蘭斯（約翰頓恩）希望他妻子在第二胎能爲他帶來一個活潑小寶寶，但孩子在出世後三天，這個天眞活潑小嬰孩竟然變成怪物，爲禍人間！

六月卅日（星期三）明珠台 下午三時正「午間電影」

于絲丹絲科士隆主演之懸疑片，故事講女主角飾演之甘柏嘉，原是一個電腦操作員，後來她利用電腦之助，僞造資料，當起一渡假地區之助理經理，在該處，她找到一段羅曼史。

偷襲安達比機場

六月三十日（星期三）明珠台 晚上九時卅五分——「明珠九點半」

VICTORY AT ENTEBBE

馬賽高斯基執導，根據眞實事跡改編拍成之大製作。

一九七六年，恐怖份子一架波音飛機，降落烏干達安特比機場，機上有一百零三位猶太人被拘押，以色列爲了拯救人質，於同年七月派突擊隊飛赴烏干達機場，成功地將人質救出，贏得世人稱讚。

「偷襲烏干達機場」卡士强勁，演員包括伊莉莎伯泰萊、却德格拉斯、畢蘭加山打、凱倫希絲、連達白麗雅、安東尼鶴健士、漢密保加等。

墨西哥大劫案

七月一日（星期四）明珠台 晚上九時卅五分——「明珠九點半」

DESPERATE VOYAGE

基斯杜化麗瑪主演之奇情片，故事發生在海盜出沒之墨西哥灣，基斯杜化指揮之一艘海盜船，在墨西哥灣縱橫多時，專門打刧路過的船隻，他們刧財後，有時殺人滅口，有時更會燒船去毁滅証據。

上：春滿逍遙灣（明珠）
下：驕鳳雙龍（麗英）

麗的英文台西片

美國第一夫人愛倫娜

六月廿九日（星期二）晚上九時卅五分

ELEANOR FIRST LADY OF THE WORLD

愛倫娜·羅斯福是歷任美國的第一夫人中，極受美國人民歡迎的一個，她和羅斯福總統的一段婚姻，亦成爲傳頌一時的佳話，本片以愛倫娜的一生爲主題。

驕鳳雙龍

六月卅日（星期三）晚上九時卅五分

B.A.D. CATS

一隊由兩男一女組成的特警隊，職責是調查商業刧案，三人的風格及理想全不相同，唯一的共通點是喜愛飛馳快車，不過，這組人的工作效率極高，經常得到上級的讚賞。

力克是位熱情慷慨的年青人，極得人心，奧斯則是個天眞誠懇，待人接物的金孌少年，組員中唯一的女性莎雯珊，是來自加州的美女，三人幹勁冲天，是駭人的大惡星。

最近他們接到一宗表面似是私家車偷竊案的案件，但當他們無積追查下去後，才發覺事情不簡單，並牽涉及一宗百萬元的大刧案。

本片由亞勒菲尼爾、史提夫漢斯和米雪飛花主演。

電視台風雲

七月一日（星期四）晚上九時卅五分

NETWORK

「電視台風雲」，由菲丹娜蕙和彼得芬治主演，二人均是獨當一面的紅星，在片中均有出色的表現。

本片是描寫一位節目主持人，因爲其電視節目收視率每況愈下，爲了提高收視率，居然公開宣佈他會在節目中自殺，以吸引觀衆，結果，他眞的當衆自盡，本片對電視台的幕後工作情况，有很詳細的報導，同時，電視台內的各高層人員，對節目的收視率過份重視，都有很細膩的描繪。

墨西哥大劫案（明珠）

偷襲安達比機場（明珠）

電視節目表（左）

星期五 廿五日
香港早晨 / 龍舟競渡及第五屆金唱片頒獎典禮 / 午間新聞 / 婦女新姿 / 猿魔俠特輯及龍舟競渡 / 430穿梭機 / 前程錦繡 / 新聞報導及天氣報告 / 奉告 / 荊途 / 香港八二 / 過山車 / 新聞報導 / 警訊 / 歡樂今宵 / 今日財經 / 世界盃列强爭霸 / 新聞報導 / 世界盃列强爭霸 / 智多星橫掃賭城 / 陸小鳳 / 世界盃列强爭霸

星期六 廿六日
7.00 香港早晨 / 9.00 430穿梭機 / 10.20 粵語長片「紅娘」芳艷芬主演 / 12.00 鬼馬雙警 / 1.00 午間新聞 / 1.15 一劍鎮神州 / 2.10 天平集 / 2.40 偷得浮生半日閑 / 2.45 卡通片 / 3.00 紙債情深 / 4.00 兒童劇場 / 4.30 學生公主 / 5.00 步步為營 / 5.30 父女情深 / 6.00 人類的朋友 / 6.30 新聞報導及天氣報告 / 7.00 知法守法 / 7.05 新聞透視之深圳特區 / 8.00 K一百 / 8.30 有樓收租 / 9.00 勁歌金曲 / 9.30 新聞報導 / 9.35 執法者 / 10.00 幻海奇情 / 10.30 世界盃列强爭霸 / 12.15 新聞報導 / 12.30 國語長片「洞房花燭夜」秦夢主演 / 2.00 英語長片

星期日 廿七日
7.00 無比敵 / 7.30 小武士卡通 / 8.00 銀河鐵道九九九 / 8.30 圓桌武士 / 9.00 鐵騎巡警 / 10.00 卡通片 / 10.05 智趣縱橫 / 11.05 亞特蘭大賽車特輯 / 12.00 神探伯爵娃 / 1.00 午間新聞 / 1.15 少年警訊 / 1.30 不是冤家不聚頭 / 2.30 翡翠大看台 / 4.00 我家的小妹 / 4.30 生物奇妙 / 5.00 跟我學 / 5.15 卡通片 / 5.30 校園啦啦啦 / 6.00 明日世界 / 6.30 新聞報導及天氣報告 / 7.00 經緯集 / 7.30 點祇咁簡單 / 8.00 十彩新地 / 8.30 執到寶 / 9.30 新聞報導 / 9.38 體育世界 / 10.30 世界盃列强爭霸 / 12.15 新聞報導 / 12.30 國語長片「儷人笑」白露主演 / 2.00 英語長片

星期一 廿八日
7.00 香港早晨 / 9.00 卡通片 / 9.10 太空西遊記 / 9.35 世界童話集 / 10.00 彩色人生 / 10.20 粵語長片「金鞭鬼影」任劍輝主演 / 12.00 雪山飛狐 / 1.00 午間新聞 / 1.15 小夫妻 / 1.45 下午劇場「警門」 / 3.45 婦女新姿 / 4.30 430穿梭機 / 6.00 前程錦繡 / 6.30 新聞報導及天氣報告 / 7.00 奉告 / 7.05 荊途 / 8.00 香港八二 / 8.30 過山車 / 9.30 新聞報導 / 9.35 歡樂今宵 / 10.30 今日財經 / 10.35 世界盃列强爭霸 / 11.00 新聞報導 / 11.10 世界盃列强爭霸 / 1.00 智多星橫掃賭城 / 1.50 陸小鳳 / 2.45 世界盃列强爭霸

星期二 廿九日
7.00 香港早晨 / 9.00 430穿梭機 / 10.20 粵語長片「[illegible]」吳楚帆主演 / 12.00 雪山飛狐 / 1.00 午間新聞 / 1.15 小夫妻 / 1.45 下午劇場「警門」 / 3.45 婦女新姿 / 4.30 430穿梭機 / 5.15 香蕉船 / 5.45 430穿梭機 / 6.00 前程錦繡 / 6.30 新聞報導及天氣報告 / 7.00 奉告 / 7.05 荊途 / 8.00 香港八二 / 8.30 過山車 / 9.30 新聞報導 / 9.35 歡樂今宵 / 10.30 今日財經 / 10.35 世界盃列强爭霸 / 11.00 新聞報導 / 11.10 世界盃列强爭霸 / 1.00 智多星橫掃賭城 / 1.50 陸小鳳 / 2.45 世界盃列强爭霸

星期三 卅日
7.00 香港早晨 / 9.00 430穿梭機 / 9.45 小小樂園 / 10.20 粵語長片「迷你姑娘」陳寶珠主演 / 11.45 跟我學 / 12.00 雪山飛狐 / 1.00 午間新聞 / 1.15 小夫妻 / 1.45 下午劇場「警門」 / 3.45 婦女新姿 / 4.30 430穿梭機 / 6.00 前程錦繡 / 6.30 新聞報導及天氣報告 / 7.00 奉告 / 7.05 荊途 / 8.00 香港八二 / 8.30 過山車 / 9.30 新聞報導 / 9.35 歡樂今宵 / 10.30 今日財經 / 10.35 世界盃列强爭霸 / 12.15 新聞報導 / 12.30 智多星橫掃賭城 / 1.20 陸小鳳 / 2.15 國語長片「南北喜相逢」白露明主演 / 3.50 粵語長片「鬼馬狂潮」譚炳文主演

星期四 一日
7.00 香港早晨 / 9.30 西城秀樹武道館演唱會 / 11.00 魔術團 / 11.30 野外奇觀 / 12.00 雪山飛狐 / 1.00 午間新聞 / 1.15 小夫妻 / 1.45 下午劇場「警門」 / 3.45 婦女新姿 / 4.30 430穿梭機 / 5.15 肥皂泡 / 5.45 430穿梭機 / 6.00 前程錦繡 / 6.30 新聞報導及天氣報告 / 7.00 奉告 / 7.05 荊途 / 8.00 香港八二 / 8.30 過山車 / 9.30 新聞報導 / 9.35 歡樂今宵 / 10.30 今日財經 / 10.35 世界盃列强爭霸 / 11.00 新聞報導 / 11.10 世界盃列强爭霸 / 1.00 智多星橫掃賭城 / 1.50 陸小鳳 / 2.45 世界盃列强爭霸

星期五（英文）
卡通片 / 時光機歷險記 / 流行音樂特輯 / 英語片 / 流行音樂特輯 / 明星[illegible] / 格林美音樂頌 / [illegible] / 芝麻街 / 著名童話集 / 卡通先生 / 大自然追蹤 / 青出於藍 / 新聞提要 / [illegible] / 新聞及天氣報告 / 世界盃列强爭霸 / [illegible] / 新聞簡報 / 明珠首映「勞燕分飛」 / 新聞報導 / 英語片「木乃伊驚魂」

星期六（英文）
9.00 默片精華 / 9.25 百變鬼仔卡通 / 9.50 著名童話集 / 10.10 西門小子 / 10.35 群星溜冰歌舞大匯演 / 11.00 拳師生涯 / 11.50 英語片 / 12.20 法國公開網球大賽 / 2.20 世界盃精點 / 4.05 卡通片 / 4.45 科學與大自然 / 5.10 奇妙的故事 / 5.35 百寶箱 / 6.05 世外桃源歷險記 / 6.35 食遍天下 / 7.00 新聞及天氣報告 / 7.25 警訊 / 7.30 世界盃列强爭霸 / 8.30 神探[illegible] / 9.30 新聞簡報 / 9.35 明珠九點半「鐵窗風雲」 / 11.30 新聞報導 / 11.45 英語片「智多星巧劫鑽石庫」

星期日（英文）
8.30 時事縱橫 / 9.00 默片精華 / 9.25 妮娃娃的故事 / 9.45 著名童話集 / 10.10 魔術皇宮 / 10.35 群星溜冰歌舞大匯演 / 11.00 樂韻皇宮 / 11.55 兩代情 / 12.40 糊塗大偵探 / 1.10 [illegible] / 1.30 商場女傑 / 2.30 週日電影「美好的追尋」 / 4.00 卡通片 / 4.10 九小福 / 4.35 [illegible] / 5.00 聯合國國際紀錄片專輯 / 5.25 動物世界奇觀 / 5.50 趣味物理問題解答 / 6.05 螢火蟲 / 6.30 英語片 / 7.00 新聞及天氣報告 / 7.30 求生記 / 8.00 布公仔樂園 精選 / 8.30 [illegible] / 9.30 新聞簡報 / 9.35 明珠九點半「涉明潛大屠殺」 / 11.30 新聞報導 / 11.45 英語片「復仇大追擊」

星期一（英文）
2.00 午間電影「西城硬漢」（上） / 3.35 卡通片 / 4.00 芝麻街 / 5.00 尋幽探秘 / 6.00 野生動物大全 / 6.34 通天警探 / 7.00 新聞及天氣報告 / 7.30 世界盃列强爭霸 / 8.30 電視雙雄急先鋒 / 9.30 新聞簡報 / 9.35 明珠九點半「曾經滄海難爲水」 / 12.00 新聞報導 / 12.15 軍火特工隊

星期二（英文）
2.00 午間電影「西城硬漢」 / 3.35 卡通片 / 4.00 芝麻街 / 5.00 寶貝熊 / 5.10 [illegible]卡通 / 5.30 布公仔家庭 / 5.40 [illegible] / 6.10 原野[illegible] / 6.34 新聞提要 / 6.35 [illegible] / 7.00 新聞及天氣報告 / 7.30 世界盃列强爭霸 / 8.30 明珠體育世界 / 9.20 英語片 / 9.30 新聞簡報 / 9.35 明珠九點半「印第五百里大賽車、[illegible]盃羽毛球錦標賽，美國公開哥爾球賽」 / 11.45 新聞報導 / 12.00 樂聲處處聞

星期三（英文）
2.00 午間電影「春滿逍遙灣」 / 3.35 卡通片 / 4.00 芝麻街 / 5.00 著名童話集 / 5.25 英語片 / 5.40 卡通動物園 / 6.00 生活在明天 / 6.34 新聞提要 / 6.35 探長之家 / 7.00 新聞及天氣報告 / 7.30 世界盃列强爭霸 / 8.30 金榜流行曲 / 9.30 新聞簡報 / 9.35 明珠K一百 / 9.45 明珠九點半「偷襲烏干達機場」 / 12.15 新聞報導 / 12.30 名劇精選

星期四（英文）
9.00 卡通片 / 9.25 魔術團 / 10.10 假日電影「逃獄金剛」 / 11.50 勁歌齊賞 / 12.40 小人世界 / 2.00 五十四屆奧斯卡金像獎特輯 / 4.00 芝麻街 / 5.00 米奇老鼠和唐老鴨 / 5.25 卡通片集 / 5.40 英語片 / 6.10 國際兒童劇場 / 6.34 新聞提要 / 6.35 [illegible] / 7.00 新聞及天氣報告 / 7.30 世界盃列强爭霸 / 8.30 貨車走天涯 / 9.30 新聞簡報 / 9.35 明珠九點半「墨西哥灣大刧殺」 / 11.30 新聞報導 / 11.45 [illegible]

電視節目表（右）

星期五 廿五日
7.00 早晨節目 / 9.00 直播端午屯門龍舟競賽 / 12.30 午間新聞 / 12.15 假日節目：南京雜技團表演精選 / 2.05 六合彩 / 2.10 假日節目：南京雜技團表演選粹 / 2.30 假日電影「冷面笑匠基頓」 / 4.00 下午茶 / 4.30 太空飛鷹俠 / 5.00 醒目仔時間 / 5.15 [illegible] / 5.45 醒目仔時間 / 6.00 機靈小和尚 / 6.30 新聞及天氣報告 / 7.00 大手筆 / 7.30 [illegible] / 8.30 大牌 / 9.00 貓頭鷹2100 / 9.25 經濟行情 / 9.30 新聞簡報 / 9.35 奉告 / 9.40 警訊 / 9.55 假日電影「白蛇傳」林黛 / 11.35 最後新聞 / 11.50 假日京劇特輯「白蛇傳」（上）劉秀榮、張春孝主演

星期六 廿六日
7.00 早晨節目 / 5.00 世界偉人卡通 / 9.30 太空五虎將 / 10.00 粵語片「工廠少爺」林鳳、張清主演 / 11.45 偷得浮生半日閑 / 12.00 午間新聞 / 12.15 粵語片「[illegible]」林家聲、南紅主演 / 2.00 大力水手 / 2.30 轟天四俠 / 3.00 新潮寶瓶 / 3.30 浪裡福星 / 4.00 三兄弟 / 4.30 醒目仔時間 / 5.00 吾家有女 / 5.30 法網[illegible] / 6.00 天平集 / 6.30 新聞及天氣報告 / 7.00 縱橫十八 / 7.30 大地恩情：家在[illegible] / 9.00 新聞簡報 / 9.05 冒俠大電影「冒俠[illegible]」 / 10.45 最後新聞 / 11.00 京劇特輯「白蛇傳」（下）劉秀榮、張春孝 / 12.00 兒童不宜劇場「一身是膽」王羽、陳鴻烈主演

星期日 廿七日
7.00 早晨節目 / 8.00 小丑卡通 / 8.30 超級動物園 / 9.00 太空幽靈俠 / 9.30 傻豹卡通 / 10.00 新蜘蛛俠 / 10.30 卡通新樂園 / 10.45 [illegible] / 11.15 少年警訊 / 11.30 郊外去 / 12.00 午間新聞 / 12.15 北平上海京劇「鳳還巢」 / 3.00 鐵漢[illegible]佳人 / 4.00 蝙蝠俠（上） / 4.30 醒目仔時間 / 5.00 紐約新探顯威風 / 6.00 步步為營 / 6.30 新聞及天氣報告 / 6.50 國際掠影 / 7.00 荷里活之光 / 7.30 冷面笑匠基頓 / 9.00 新聞簡報 / 9.05 越南萬天風火[illegible] / 9.30 暢所欲言 / 10.00 中國紀錄片 / 10.15 [illegible] / 11.00 最後新聞 / 11.15 歌劇風雲 / 12.15 [illegible]

星期一 廿八日
7.00 早晨節目 / 7.45 經濟快訊 / 9.00 醒目仔時間 / 9.30 麗的早場「女俠殿金龍」何非凡、于素秋主演 / 11.05 李後主 / 12.00 節目簡報 / 12.02 午間新聞 / 12.20 經濟快訊 / 12.30 卡通短片 / 12.45 十大刺客 / 1.05 新變色龍 / 2.00 婦女精選「恩重如山」林家聲、周坤玲主演 / 4.00 下午茶 / 4.30 太空飛鷹俠 / 5.00 醒目仔時間 / 5.15 肥皂泡 / 5.45 醒目仔時間 / 6.00 機靈小和尚 / 6.30 新聞及天氣報告 / 6.50 經濟快訊 / 7.00 大手筆 / 7.30 天堂有路 / 8.30 大牌 / 9.00 貓頭鷹2100 / 9.25 經濟行情 / 9.30 新聞簡報 / 9.35 奉告 / 9.40 太極張三丰 / 10.30 時光倒流劇場「五對佳偶」柯俊雄主演 / 12.30 最後新聞

星期二 廿九日
7.00 早晨節目 / 7.45 經濟快訊 / 9.00 醒目仔時間 / 9.30 麗的早場「忠孝雙全」羅劍郎、鄧碧雲主演 / 11.05 李後主 / 12.00 節目簡報 / 12.02 午間新聞 / 12.20 經濟快訊 / 12.30 卡通短片 / 12.45 十大刺客 / 1.05 新變色龍 / 2.05 六合彩 / 2.10 婦女精選「天長地久」紅線女、吳楚帆主演 / 4.00 下午茶 / 4.30 太空飛鷹俠 / 5.00 醒目仔時間 / 5.15 新萬古奇趣記 / 5.45 醒目仔時間 / 6.00 機靈小和尚 / 6.30 新聞及天氣報告 / 6.50 經濟快訊 / 7.00 大手筆 / 7.30 天堂有路 / 8.30 大牌 / 9.00 貓頭鷹2100 / 9.25 經濟行情 / 9.30 新聞簡報 / 9.35 奉告 / 9.40 太極張三丰 / 10.30 時光倒流劇場「蜜」王醉君、田鵬主演 / 12.30 最後新聞

星期三 卅日
7.00 早晨節目 / 7.45 經濟快訊 / 9.00 醒目仔時間 / 9.30 麗的早場「慈母淚」張活游、白雪仙主演 / 11.05 李後主 / 12.00 節目簡報 / 12.02 午間新聞 / 12.20 經濟快訊 / 12.30 卡通短片 / 12.45 十大刺客 / 1.05 新變色龍 / 2.00 婦女精選「璇花仙子」歐陽佩珊、林錦棠主演 / 4.00 下午茶 / 4.30 太空飛鷹俠 / 5.00 醒目仔時間 / 5.15 運動家比利 / 5.45 醒目仔時間 / 6.00 機靈小和尚 / 6.30 新聞及天氣報告 / 6.50 經濟快訊 / 7.00 大手筆 / 7.30 天堂有路 / 8.30 大牌 / 9.00 貓頭鷹2100 / 9.15 經濟行情 / 9.30 新聞簡報 / 9.35 奉告 / 9.40 太極張三丰 / 10.30 知法守法 / 10.35 時光倒流劇場「海鷗」甄珍、柯俊雄主演 / 12.35 最後新聞

星期四 一日
7.00 早晨節目 / 7.45 經濟快訊 / 9.00 醒目仔時間 / 9.00 麗的早場「情賊」甜妞、[illegible]主演 / 11.05 沈勝衣 / 12.00 節目簡報 / 12.02 午間新聞 / 12.20 經濟快訊 / 12.30 卡通短片 / 12.45 十大刺客 / 1.05 新變色龍 / 2.00 婦女精選「雪嶺孤鶯」張瑛、白燕主演 / 4.00 下午茶 / 4.30 太空飛鷹俠 / 5.00 醒目仔時間 / 5.15 蝙蝠俠 / 5.45 醒目仔時間 / 6.00 機靈小和尚 / 6.30 新聞及天氣報告 / 6.50 經濟快訊 / 7.00 大手筆 / 7.30 天堂有路 / 8.30 大牌 / 9.00 貓頭鷹2100 / 9.30 新聞簡報 / 9.35 奉告 / 9.40 太極張三丰 / 10.30 時光倒流劇場「[illegible]風雨」[illegible]花、[illegible]主演 / 12.30 最後新聞

星期五（英文）
9.00 英語片 / 10.00 英語片 / 10.15 英語片 / 10.45 蒙地卡羅衣香鬢影 / 11.40 好戲連場：㊀APPOINTMENT WITH DANGER 海倫瑪打主演 ㊁FROM EARTH TO MOON 約翰葛頓主演 / 3.00 賢者父母心 / 3.30 生活的旋律 / 4.00 醒目仔時間 / 5.35 [illegible] / 6.00 英語片 / 6.30 英語片 / 7.00 新聞及天氣報告 / 7.30 太空堡壘卡拉狄加 / 10.00 新聞報導 / 10.05 [illegible]（中文字幕） / 10.30 牛欄狂想 / 11.30 新聞報導

星期六（英文）
9.00 基度山恩仇記 / 10.10 英語片 / 10.35 英語片 / 11.00 英語片 / 11.25 鄉村大兄 / 12.20 錦繡年華 / 1.20 好戲連場：PATTERNS [illegible]主演 / 2.20 好戲連場：HANNIBAL BROOKS 奧列花烈主演 / 4.35 [illegible] / 5.00 英國足球大賽 / 7.00 新聞及天氣報告 / 7.30 [illegible] / 8.30 風雨同路 / 9.30 新聞報導 / 9.35 越南[illegible]（中文字幕） / 10.05 警訊 / 10.10 不文山[illegible] / 10.40 牛欄狂想 / 11.40 新聞報導

星期日（英文）
9.00 卡通新樂園 / 9.25 英語片 / 9.50 英語片 / 10.00 日語劇場 / 11.00 週日早場：THE REBEL 東尼漢谷主演 / 12.55 週日影院：CONQUEST OF SPACE 和路達巴爾主演 / 2.20 科學之謎 / 4.00 俠盜黑騎士 / 4.30 英語片 / 5.00 德國足球賽 / 6.00 英語片 / 7.00 新聞及天氣報告 / 7.30 [illegible] / 8.00 [illegible] / 8.30 快艇（中文字幕） / 9.30 新聞報導 / 9.35 網球大賽 / 11.35 新聞報導

星期一（英文）
3.00 賢者父母心 / 3.30 生活的旋律 / 4.00 醒目仔時間 / 5.35 我的爸爸 / 6.00 大搜索 / 6.30 太空[illegible] / 7.00 新聞及天氣報告 / 7.30 變形俠醫 / 8.30 鐵漢情佳人（中文字幕） / 9.30 新聞報導 / 9.35 飛利浦影院「卡邦犯罪檔案」EVEN ANGELS EAT BEANS（中文字幕） / 11.15 新聞報導

星期二（英文）
3.00 賢者父母心 / 3.30 生活的旋律 / 4.00 醒目仔時間 / 5.35 HBIDI / 6.00 世界名人錄 / 6.30 荷里活之光 / 7.00 新聞及天氣報告 / 7.30 夢幻成真 / 8.30 [illegible]先鋒（中文字幕） / 9.30 新聞報導 / 9.35 麗的電影「美國第一夫人愛倫娜」ELEANOR, FIRST LADY OF THE WORLD（中文字幕） / 11.30 新聞報導

星期三（英文）
3.00 賢者父母心 / 3.30 生活的旋律 / 4.00 醒目仔時間 / 5.35 快樂小[illegible] / 6.00 鬼馬超人 / 6.30 [illegible] / 7.00 新聞及天氣報告 / 7.30 鄉村大兄 / 8.30 新聞揭秘（中文字幕） / 9.30 新聞報導 / 9.35 週三名片「驕鳳雙龍」B.A.D. CATS 史提夫漢斯主演（中文字幕） / 10.55 新聞報導 / 11.05 大揭秘

星期四（英文）
9.00 [illegible]白雪公主 / 10.00 加州狂熱 / 11.00 蒙地卡羅衣香鬢影 / 12.00 好戲連場：㊀HERE COME THE GIRLS 卜合主演 ㊁CYCLES SOUTH 和路達巴爾主演 / 3.00 賢者父母心 / 3.30 生活的旋律 / 4.00 醒目仔時間 / 5.35 英語片 / 6.00 [illegible]世界 / 6.30 流行音樂巨星大匯演 / 7.00 新聞及天氣報告 / 7.30 我要高飛 / 8.30 [illegible] / 9.30 新聞報導 / 9.35 RTV 7月西片巨獻「電視台風雲」NETWORK 彼得芬治主演（中文字幕） / 11.45 新聞報導